PRIMER AÑO — Núm. 250.

PORTE PAGADO

Dirección, Redacción y Administración: AVENIDA DE MAYO 769

Buenos Aires, Sábado 7 de Octubre de 1916

Todas las cartas destinadas a la Redacción deben ser dirigidas al Director.

Como el diario no puede responsabilizarse por los manuscritos que se le envíen, ruega a los autores guarden copia de ellos.

Dirección Telegráfica: EPOCA; Buenos Aires

Teléfono: Unión Telefónica 5194-95-96-97-98, Avenida

Biblioteca de la Universidad La Plata

La Epoca

PRECIOS DE SUSCRIPCION

CAPITAL

$ m|n. Un mes 1.70 — $ m|n. Tres meses 5 — $ m|n. Seis meses 10. — $ m|n. Un año 20

PROVINCIAS

Un mes 2 — Tres meses 6 — Seis meses 12 — Un año 24

EXTERIOR

$ oro Un mes 2 — $ oro Tres meses 6 — $ oro Seis meses 12 — $ oro Un año 24

Número del día 0.05. — Número atrasado (dentro de los 30 días) 0.20—De fechas anteriores 0.50.

LA EPOCA se envía directamente por correo a toda persona que lo pida acompañando el importe correspondiente. Los pedidos de suscripciones para el interior de la República se atenderán por cualquier número de días a razón de 0.08 por ejemplar.

VEASE EN LA PAGINA FINAL LA INFORMACION DE ULTIMA HORA

7 DE OCTUBRE DE 1916

RADICALISMO TUCUMANO

Con la proclamación de un candidato a la futura gobernación de Tucumán ha finalizado satisfactoriamente la mediación confiada por el comité nacional del partido al ingeniero Alvarez de Toledo. Y el regreso de éste señala, asimismo, el punto final que cierra la desinteligencia promovida entre los correligionarios de aquella provincia. Pues por mucho que hayan querido magnificarse las proporciones del desacuerdo, y por más que se pretenda prolongar sus repercusiones hasta significar la probabilidad de un cisma, el hecho real y exacto es que el radicalismo tucumano se ha puesto en condiciones para concurrir con grandes probabilidades de éxito a la renovación de los próximos comicios. Es claro que esta solución desconcierta la expectativa de quienes pronosticaran una disidencia irreparable en el radicalismo de Tucumán. Tal desazón es perfectamente humana; pero en el juego de la política, como en todos los juegos, la fortuna no suele ser aliada invariable. Y en este caso les ha sido decididamente adversa. Cierto que les hubiera sido fácil evitarse un desengaño; bastábales para ello observar sin apasionamientos el verdadero alcance del conflicto y deducir sus consecuencias, no de acuerdo con sus deseos, sino con arreglo a la tradicional e inteligente disciplina de nuestro partido. Puestos en tal situación, les resultara hacedero prever fielmente el desenlace. Mas como siempre se espera aquello que se desea, nuestros adversarios optaron por escoger la perspectiva más ventajosa a sus pretensiones. Por lo demás, tal elección, a fuer de falsa, era lisonjera. Ocurre con ciertas esperanzas lo que con las posibilidades que brinda un billete de lotería: sabe el adquirente que tiene pocas probabilidades de hacer fortuna por gracia del azar; pero nada le impide vivir unos días de ilusión hasta que la realidad del engaño pone fin a esta comedia de la fantasía. Al fin, nadie le quitará lo bailado, siquiera tal baile fuera una zarabanda de la fantasía. Tal ha ocurrido con los adversarios políticos que habían confiado su suerte a un cisma radical decisivo en Tucumán.

La solución del conflicto, aparte del tacto y serenidad demostrados por el comisionado del comité nacional acerca de cuya gestión creemos inoficioso insistir, acusará una vez más la solidez evidente de la unidad partidaria del radicalismo. Al mismo tiempo ha sometido a una difícil prueba el régimen orgánico del partido, cuya amplia flexibilidad inspirada en un concepto democrático permite el juego au onómico de todos sus resortes, sin que esa libertad ponga en peligro su unidad nacional. Porque otro organismo político, sometido a una armazón más rígida en cuanto a su ordenación interna habría fracasado en trance análogo. La felicidad con que el radicalismo sale airoso de ciertas dificultades justifica la previsora amplitud de su carta orgánica, que al imponer una inflexible adhesión a la autoridad nacional en materia de principios, deja libres a las autoridades provinciales para resolver dentro de sus propios términos los problemas inmediatamente planteados a su gestión. Pocas veces se habrá aplicado con tanto éxito a un partido el sistema federal que rige a la nación. Pero es que la fuerza de la Unión Cívica Radical no reside en el articulado de sus estatutos; surge de una cordial inteligencia de nobles aspiraciones democráticas, siempre listas para encontrar en sus propias reservas cívicas el secreto de las soluciones necesarias. Así ha ocurrido en Tucumán, donde la gestión, tan elevadamente conducida por el comisionado nacional encontró la recta solución apenas se puso en contacto directo con el profundo civismo, que es la substancia de la unidad radical. Algunas circunstancias exteriores, ciertas maneras de ver divergentes y muy naturales en una agrupación de hombres, habían desviado transitoriamente la atención de aquellos correligionarios de su verdadera finalidad patriótica para detenerlos en la ociosa controversia de asuntos extraños a la misión esencial del partido.

El país tendrá la comprobación efectiva, en las próximas elecciones de renovación del gobierno tucumano, que los disentimientos que hubieran podido suscitar el sostenimiento de candidaturas surgidas de opiniones discrepantes pero sinceras sobre el mayor valor de cada candidato, se acallarán en el solemne momento del comicio para sostener, con unánime decisión, el representante de los postulados partidistas frente a las fuerzas adversas, quienes han explotado, con sobrada habilidad, estos superficiales antagonismos internos.

En definitiva, estos perderán no sólo una esperanza, sino dos: con la de ver dividido el radicalismo, la de ganar la elección. Pues el espectáculo democrático que ha proporcionado el partido en Tucumán, debatiendo libremente y en voz alta sus problemas, ha promovido una profunda y saludable agitación en el espíritu público de aquella provincia. Nuevos y excelentes valores cívicos se le han incorporado, robusteciéndolo con su adhesión. De modo que el supuesto conflicto tan hábilmente magnificado por nuestros adversarios ha redundado en perjuicio suyo. El radicalismo tucumano nunca habrá estado en mejores condiciones para resolver victoriosamente el pleito electoral de la provincia.

UNA COMPROBACIÓN CURIOSA

El jefe de policía de la provincia de Buenos Aires ha comunicado al ministerio de gobierno de la misma que ha comprobado debidamente todos los cargos formulados contra el médico de San Isidro.

En cierto modo resulta curioso el celo desplegado en este caso por la jefatura de policía de la provincia. Se explica fácilmente la comprobación de denuncias formuladas contra un funcionario, cuyos servicios desde el punto de vista electoral resultan ineficaces, pero asombra que no puedan aclararse cargos graves formulados contra los comisarios de muchas localidades, Avellaneda y Quilmes, para no citar, otros, donde se infringe sin reparos la ley de juego.

LA TRASMISIÓN DEL MANDO

LAS CEREMONIAS OFICIALES

Mucha sencillez y pocas aparatosidades

El ministerio del interior ha preparado ya el ceremonial a que se ajustará el jueves próximo la transmisión del mando.

Se han consultado diversos puntos con el presidente electo y, según se desprende de sus manifestaciones, el doctor Irigoyen desea que el acto se realice dentro de la más estricta sencillez y sin ninguna clase de aparatosidades, por lo que ha sido necesario suprimir algunas viejas costumbres.

Contrariando una práctica establecida desde hace muchos años, el doctor Irigoyen no utilizará el coche oficial para trasladarse desde su domicilio al congreso. El presidente hará ese viaje en un automóvil particular.

El doctor Irigoyen deseaba también que en este trayecto no lo escoltara ninguna fuerza. Sabemos, sin embargo, que el gobierno saliente ha dispuesto lo contrario, por considerar que las circunstancias especiales del caso exigen que se mantenga esa parte del ceremonial oficial.

En la casa de gobierno el doctor Irigoyen será recibido por el subsecretario interino del ministerio del interior, señor Espeche, y por los altos empleados de la administración. Después de la toma de posesión del mando, el presidente recibirá el saludo de las embajadas extranjeras.

Otra práctica que será quebrantada es la de los discursos en la casa de gobierno. El doctor Irigoyen, al recibir del doctor Plaza los atributos del poder, no pronunciará ningún discurso.

El gobernador Laurencena—

Para el martes próximo ha fijado su partida de la ciudad del Paraná el gobernador de Entre Ríos, doctor Miguel Laurencena, que conjuntamente con el ministro de gobierno, doctor Antonio Sagarna, el presidente del comité radical de la provincia, doctor Dalmiro H. Basaldúa, y otros caballeros, se dirigen a esta capital con el propósito de asistir al acto de la asunción del futuro gobierno nacional.

El gobernador Loza—

Nuestro corresponsal en Córdoba nos anuncia que mañana emprende viaje a esta capital el gobernador de aquella provincia, doctor Eufrasio Loza, el ministro de gobierno, doctor Agustín Garzón Agulla y el secretario privado de la gobernación, a fin de encontrarse en la ceremonia de la transmisión del mando presidencial.

Los residentes santiagueños—

Con objeto de tributar un homenaje de adhesión y bienvenida a la delegación santiagueña que, nombrada por el comité provincial de Santiago del Estero, viene a hacer acto de presencia en la solemne transmisión del mando presidencial, se ha formado una comisión de residentes santiagueños en esta capital.

La delegación radical, que es numerosa, viene presidida por el director de "El Siglo", doctor Manuel C. Cáceres.

La comisión de que tratamos ha resuelto, como primer medida, invitar a todos los santiagueños residentes aquí a concurrir en corporación a la estación del ferrocarril para recibir dignamente a esos señores delegados y acompañarlos hasta el hotel.

El tren llegará a la estación del ferrocarril Central Argentino mañana, a las 7 de la noche.

Delegados catamarqueños—

Por el tren que llega mañana a primera hora a la estación Retiro, vienen, procedentes de Catamarca, los señores doctor Misell Hernández Herrera, Flavio Castellanos y Alberto Ponce de León, que presentarán al doctor Irigoyen el saludo de los correligionarios de aquella provincia.

La formación de tropas—

Por el departamento de guerra se dió esta mañana a conocer el decreto referente a la formación de tropas con motivo de la transmisión del mando presidencial.

El decreto de referencia establece que el 12 del corriente, a las 3 p. m., se encontrarán formadas con uniforme de parada, las fuerzas del ejército y de la armada que a continuación se expresan:

Brigada institutos de la armada.—Escuelas naval militar, de aprendices mecánicos, de artillería, de torpedistas, etc., al mando del capitán de navío Tiburcio Aldao.

Brigada institutos del ejército.—Colegio militar, escuela de suboficiales, al mando del coronel Agustín P. Justo, director del colegio militar.

Primera división del ejército.

Tropas de la segunda división del ejército, de guarnición en Campo de Mayo, excepto el grupo 6, que dará la guardia para el acantonamiento.

Las brigadas del ejército irán al mando de sus respectivos comandantes.

Para el servicio de escolta del presidente, una vez prestado el juramento, el jefe del regimiento granaderos a caballo se pondrá de acuerdo con la secretaría del presidente de la nación.

Se nombra comandante de todas las fuerzas al comandante de la primera división del ejército, general de división Ramón Jones, quien será acompañado por el estado mayor y escolta de la misma.

Las tropas mencionadas apoyarán su derecha en la esquina de Bolívar extendiéndose por el costado sur de la Avenida de Mayo, hasta el palacio del congreso, dando frente al Norte, para rendir honores una vez que efectuado el juramento, el presidente se dirija al palacio de gobierno.

Llegado el presidente a la casa de gobierno, las tropas desfilarán siguiendo por Victoria, Balcarce y Rivadavia, desde donde se dirigirán a sus cuarteles.

Los detalles y modalidades respecto al orden, colocación de las tropas, etc., serán dispuestos en la mejor forma por el comandante de las fuerzas.

Se invita a los oficiales superiores, jefes y oficiales francos del servicio, a concurrir con uniforme de parada al salón blanco de la presidencia de la nación, a las 3.30 p. m., del mencionado día, para presenciar la toma de posesión del mando y el desfile de las tropas.

Mr. Chandler

Su partida a Chile

Después de una breve estadía entre nosotros, aprovechada especialmente en estudiar el ambiente económico argentino, se dirigirá mañana a Chile, el delegado de la Cámara federal de comercio norteamericana, Mr. Charles Lyon Chandler.

Objeto principal de su viaje: posesionarse de las características de las plazas sudamericanas para, de acuerdo con sus observaciones, buscar la forma de intensificar el intercambio comercial entre los dos continentes, el mencionado caballero ha podido reunir una porción de antecedentes y detalles que han de ser de efectiva eficacia para la realización de los propósitos que inspiraron su misión.

En Chile permanecerá una corta temporada, siguiendo luego a Perú, de donde se dirigirá directamente a la Unión.

En la estación Retiro despedirá al viajero un grupo numeroso de comerciantes, compatriotas y amigos particulares.

Siniestro marítimo

INCENDIO A BORDO DEL CROPTON HALL

Despachos telegráficos que nos han sido trasmitidos de Montevideo informan de un siniestro marítimo ocurridos en aguas del Plata, sin mayores consecuencias por fortuna. Trátase de un incendio declarado en las carboneras del vapor norteamericano Cropton Hall, en circunstancias que el buque se hallaba en viaje [illegible] este puerto.

Entre los numerosos pasajeros que conduce el Cropton Hall para Buenos Aires, se halla el distinguido educacionista señor Ernesto Nelson.

Publicamos a continuación los despachos a que hacemos referencia.

MONTEVIDEO, octubre 7. — Comunícaseme que el vapor Cropton Hall procedente de New York que se halla en viaje para ese puerto ha sufrido un incendio en las carboneras, que le obligará a regresar de arribada forzosa a este puerto. Se carece de detalles.

MONTEVIDEO, octubre 7. — El siniestro ocurrido a bordo del vapor Cropton Hall no reviste las proporciones graves que se le asignaron en el primer momento.

Según me he informado se trata de un incendio ocurrido en las carboneras, el que por vía de precaución obligó al barco a regresar a este puerto.

Los pasajeros, entre los que se halla el señor Nelson, se embarcarán para esa capital esta noche en el vapor de la carrera.

Inspección a la Aduana

Próximos decretos

Ayer fueron firmados por el ministro de hacienda varios decretos relacionados con la reciente inspección a la aduana de la capital.

En estos decretos se hacen diversas modificaciones al reglamento y a las ordenanzas de aduana que actualmente se cumplen con perjuicio y demora para la rápida tramitación de documentos aduaneros.

Una de las modificaciones de mayor importancia que se implantará es la reglamentación del despacho directo, asunto que siempre ha preocupado al ministerio y que ahora, con las modificaciones que se anuncian, es de esperar quede definitivamente mejorado el sistema, cosa que valdrá un gran adelanto en cuanto a la mejor fiscalización y contralor en esa engorrosa operación.

Otro de los decretos anunciados es relativo a la reglamentación del atraque de los buques en la dársena sur, cosa que en la actualidad, por no haber un punto fijo de atraque, ocasiona serios y graves inconvenientes a los pasajeros. Con esta modificación se salvará una porción de casos desagradables que hasta la fecha se vienen produciendo.

También es de verdadera importancia otro de los decretos, por el cual se indica al empleado aduanero el procedimiento a seguir en varios casos que se mencionan, con lo cual quedará establecido un procedimiento uniforme, que, a más de que por ser necesario, se imponía, era indispensable implantar para que los empleados tengan un único criterio en los procedimientos de tramitación.

LA CUESTIÓN DEL AZUCAR

NOTA DE LA UNION INDUSTRIAL ARGENTINA

En una nota presentada al ministerio de hacienda, la Unión Industrial Argentina ha dado a conocer al titular de esa cartera su adhesión en principio a las peticiones formuladas por los fabricantes de azúcar, los plantadores de cañas de Tucumán y el Centro Azucarero de la república, con motivo de la gestión de libre introducción de azúcares extranjeros iniciada por diversos importadores.

El Consejo directivo de la institución recurrente considera que, si bien es cierto que los gremios referidos no forman parte de ella, los vallosos intereses que representan, las circunstancias excepcionales porque atraviesa la industria azucarera y las consecuencias graves que la liberación absoluta de derechos podrá irrogar a la economía de una zona extensa del país, hacen indispensable una manifestación solidaria de todas las fuentes productivas nacionales. En el documento que nos ocupa, después de estudiar detenidamente el problema del azúcar, solicita la institución que al resolver la cuestión tenga en cuenta el ministerio los siguientes puntos:

1.o—Que la industria azucarera nacional, en momentos en que la producción extranjera se cotizaba a precios elevados, ha subvenido a las necesidades internas en condiciones normales;

2.o—Que el desenvolvimiento económico de las provincias centrales y del norte, se encuentra estrechamente vinculado a la existencia y progresivo desarrollo de la industria azucarera;

3.o—Que la libre importación de azúcar en los momentos actuales no solo implicaría la liquidación forzosa del stock existente, sino que para nuestros productores y para los que introdujeran las 30.000 toneladas de acuerdo con el decreto de 31 de mayo ppdo., se traduciría en un desastre irreparable;

4.o—Que si tal hecho se produce y la situación de los mercados extranjeros, por motivos de la guerra u otras causas, se modifica en un sentido opuesto al de hoy, nos encontraríamos sin elementos propios para contrarrestar sus efectos y pagaríamos con creces el transitorio y problemático beneficio actual;

5.o—Que la garantía de expender en plaza el azúcar que se introduzca libre de derecho a un precio determinado, no impide la formación del trust de segunda mano, que en caso de suba podría imponer el precio que quisiera al consumidor nacional, burlando así los propósitos de la franquicia;

6.o—Que en tales circunstancias convendría autorizar la introducción de la cantidad de azúcar que se estime necesaria para llenar las necesidades del consumo hasta la próxima zafra, aplicándole un derecho que equilibre el precio del azúcar extranjero con el de producción nacional.

Convención radical de La Pampa

IMPORTANCIA DE LA ASAMBLEA

UN GRAN ACTO CÍVICO

PARTIDA DE LAS DELEGACIONES

Mañana debe reunirse en la capital de La Pampa, la convención de la Unión Cívica Radical que debe elegir las autoridades del comité central en aquel territorio.

El acto que se llevará a cabo con ese objeto, estará revestido de la mayor trascendencia, no sólo por la significación política de los ciudadanos que concurren a presenciar la magna asamblea, sino por los elementos que la constituyen, vecinos todos de arraigo y prestigio en aquella región.

Dará una idea de la importancia que ha asumido el movimiento de opinión que se pronuncia abrazando la bandera del radicalismo, el hecho de haberse instalado respondiendo a este llamado, 34 comités y 24 subcomités y núcleos, que envían sus representantes a participar de las deliberaciones y organizar definitivamente el partido bajo bases sólidas y permanentes.

En las localidades que ofrecemos a continuación, se han instalado después de verificarse reuniones, veladas y manifestaciones populares que han tenido lugar durante el transcurso de los últimos meses, los siguientes centros de propaganda:

General Pico, comité Coronel Martín D. Irigoyen; Santa Rosa, comité Aristóbulo del Valle; Castex, comité Félix Mieli; Trenel, comité Bernardino Rivadavia; Ingeniero Luiggi, comité Coronel Julio Figueroa; Intendente Alvear, comité doctor Teófilo Moreno Muñoz; Realicó, comité Cap. Miguel González; Parera, comité Ing. Cornelio Baca; Victoria, comité 2 de Abril; Quemú Quemú, comité Aristóbulo del Valle; Alta Italia, comité Capitán Roidán; Telen, comité Ing. Germán Kurn Angil, comité Francisco Ayerza; Catriló, comité Ricardo Núñez; Guatraché, comité Coronel Hilario Lagos; Macachín, comité Leandro N. Alem; Bernasconi, comité Enrique Valle; General Acha, comité Capitán González; Toay, comité Cnel. Martín D. Irigoyen; Jacinto Arauz, comité Irigoyen-Luna; Colonia Baron, comité Dr. José C. Crotto; Monte Nievas, comité Coronel R. Pereyra Rozas; Bouf, comité Cte. Nicolás Menéndez; Winifreda, comité Dr. Horacio B. Oyhanarte; Conhello, comité Atilio Larco; Santa María, comité 4 de Febrero; Quehué, comité Capitán Eloy Brignardello; Unánue, comité 2 de Abril; Ataliva Roca, Cnel. Martín D. Irigoyen; Loventuel, comité Atilio Larco; Luan Toro, comité Dr. Víctor M. Molina; Dorila, comité Dr. Tomás de Veyga; Villa Alba, comité Florentino Villalba; Santa Rosa, comité Juventud Radical.

Subcomités y núcleos: en Colonia Mitre, Santa Isabel, Algarrobo del Aguila, La Copelina, Rucanelo, Arata, Falucho, Remecó, Alpachiri, Roiga, Hidalgo, Doblas, Cereales, Riglos, La Vanguardia, El Carbón, Valle Daza, Chacharramendi, Quihi Malal, Mineral de la Pampa, Cuchillo Có, Río Colorado, Hucal, Jardón.

Por el tren que parte esta noche a las 8 de la estación Once, sale la delegación de la capital federal y de las provincias de Córdoba, Mendoza y de Buenos Aires, debiendo integrarse la de esta última, con otros ciudadanos que se incorporarán en el trayecto o se dirigen directamente a su destino debiendo encontrarse todos ellos mañana a mediodía en Santa Rosa de Toay.

Numerosos trenes expresos del ferrocarril Oeste y Pacífico correrán por estas líneas conduciendo a los señores delegados y a los correligionarios que desean participar de esta fiesta cívica, habiéndose contratado automóviles con el mismo objeto, para las poblaciones que carecen de aquella movilidad.

A la 1 de la tarde se reunirá la convención para elegir las autoridades del partido en el territorio, haciendo uso de la palabra los oradores designados y entregándose a la delegación el álbum con 4009 firmas, que las damas de La Pampa dedican al presidente electo.

Luego se llevará a cabo una manifestación en homenaje a la asunción del mando de los doctores Irigoyen-Luna.

Acompañarán a los delegados del territorio de La Pampa ante el comité nacional, señores coronel Ricardo Pereyra Rozas y Atilio Larco, las delegaciones siguientes:

Por la capital federal: Diputados doctor Lauro Lagos, doctor Víctor M. Molina, doctor Tomás de Veyga, señor Federico C. Zelarayan, señor Joaquín Costa, José D. Ramos, Jacinto Pagliere, Roberto E. Rumbo, doctor Fermín Rodríguez, doctor Leopoldo Larco, capitán Bonhebent, Juan Garraida.

Por la provincia de Buenos Aires: Diputado nacional doctor Francisco A. Riú.

De Bahía Blanca: Irá una delegación presidida por los doctores Arturo Isnardi y Valentín Vergara.

De Puan: La delegación presidida por el doctor Victoriano Ortuzar y Carlos F. Pérez.

De Rivadavia: La delegación presidida por el señor Pedro Fossat.

De Huinca Renancó: La delegación presidida por los señores Hipólito Bordenave y C. Cazenave.

Por la provincia de Córdoba: El diputado Nicasio Salas Oroño.

Por la provincia de Mendoza: El diputado Néstor Lencinas.

Ministerio de Agricultura

MAS NOMBRAMIENTOS

A los numerosos nombramientos hechos en estos últimos días, tenemos que agregar los siguientes: Oficial mayor, en reemplazo del señor Máximo Eguía, que ha solicitado jubilación extraordinaria, al doctor Atilio Pessagno, actualmente jefe de sección; en reemplazo de éste, al señor Juan Castiglione, y en su lugar al jefe de la sección administrativa, don Luis Lohezic, y en lugar de éste, al señor Jorge Madero.

Se han hecho también alrededor de treinta nombramientos nuevos.

El doctor Pessagno se hará cargo el lunes de la subsecretaría, por haber sido nombrado agente fiscal el doctor García Torres.

Asociación Patriótica Española

ACTO DE INAUGURACION DE SU EDIFICIO

Se efectuará mañana en la tarde el acto de inauguración del edificio construído por la Asociación Patriótica Española en la calle Bernardo de Irigoyen; acto que ha de constituir una nota intensamente simpática, pues significa la realización de un ideal a la vez que el cumplimiento de una aspiración llena de perfiles atrayentes.

La construcción de este edificio señala, indudablemente, en el ambiente capitalino un adelanto más. Pues viene a incorporarse al número de los grandes y modernos palacios en que se consultan todas las condiciones de higiene, comodidad y bienestar.

No es del caso, ciertamente, historiar la acción de esta institución a través de los años que lleva de existencia. Fundada con fines de beneficencia y para llevar a cabo una alta labor de noble españolismo, ha desenvuelto una tarea eficiente por todos conceptos que la hace digna del mayor respeto y encomio.

Así, el festival organizado para mañana en la tarde será una amplia coronación del esfuerzo realizado por la asociación, en sentido de levantar en una de las principales calles de la ciudad un edificio de la categoría del que va a inaugurarse.

A esta fiesta asistirá el embajador de España, señor Soler y Guardiola, autoridades de la nación, miembros conspicuos de la colonia española y una numerosa concurrencia de damas. Será, pues, una gran fiesta correlativa de los prestigios de la institución y de los fines benéficos que ésta persigue.

La fragata Sarmiento

El acto de esta tarde en el Centro Naval

El director de la escuela naval y presidente de la comisión examinadora de los aspirantes que acaban de regresar en la Sarmiento, capitán de navío Tomás Zurueta, presentó al ministro de marina el informe referente a las pruebas que terminan de rendir los aludidos alumnos, para optar al grado de guardiamarina.

En vista del referido informe, se redactó el decreto proponiendo la promoción de los mismos, decreto que se encuentra a la firma del presidente de la nación.

A los aspirantes concedióse licencia por el término de 29 días, disponiéndose que el comando de la Sarmiento otorgue asimismo licencia, durante 15 días, por turno, a la plana mayor y personal subalterno del buque.

—Esta noche ofrecerá el Centro Naval una recepción a los futuros guardiamarinas, festejando al mismo tiempo el feliz regreso de la Sarmiento.

MONUMENTO A ANDRADE

La comisión estudiantil que propicia la iniciativa de erigir un monumento a Olegario Andrade, ha recibido las siguientes adhesiones: Luis L. Etchevere, Emir Emin Arslan y doctores Francisco I. Crotto, Manuel Carlés, Dardo Rocha, Benjamín S. González, Alberico Lagomarsino y F. Calderón.

El jueves, 12 del corriente, a las ocho y media de la noche, se reune la comisión para tratar asuntos relacionados con la propaganda que se persigue.

Indulto a los desertores

Un decreto amplio

Conforme preveíamos en nuestro número de ayer, ha sido elevado un decreto a la firma presidencial, en virtud del cual se concede a los desertores del ejército y la marina las mismas prerrogativas que se otorgaron a los infractores a las leyes militares por el decreto de 7 de julio último.

Hoy vence por otra parte el plazo concedido a los desertores y desertores prófugos del ejército para que se presentaran a regularizar su situación.

El plazo concedido con dicho objeto a los infractores a las leyes de enrolamiento, caducará el 15 del corriente para los que residen en el país y el día 5 de enero de 1917 para los que se encuentran en el extranjero.

LOS DIPUTADOS BELGAS

La recepción de anoche

En los amplios salones del Banco Argentino-Belga tuvo lugar anoche la recepción de los diputados de esa nacionalidad que, cumpliendo una misión comercial y diplomática, se encuentran desde hace días entre nosotros.

Como era de esperarse, concurrió al acto, no sólo lo más distinguido de la colectividad belga de esta capital, sino también numerosas personas de nuestra sociedad; reinando un ambiente de cordialidad y simpatía que se hizo más ostensible al llegar el momento de los brindis, después del lunch.

Ambos diputados tuvieron sentidas frases de agradecimiento por las distinciones de que fueron objeto.

Se encontraban, entre la concurrencia, el ministro de Bélgica, M. Renoz, y los señores Melot, De Bruyn, Coyper, Gilmont, Ramont, Guillermon, Zopille, De Vos y otros.

Los maestros de San Juan

INJUSTIFICABLE ATRASO EN LOS SUELDOS

Noticias recibidas de nuestro corresponsal en San Juan, nos hacen saber que los maestros de instrucción primaria de aquella localidad no perciben sus haberes desde hace catorce meses. El hecho no es, desgraciadamente, nuevo en administraciones provinciales del viejo régimen. Fué un sistema de gobernar común y regular, abonando los sueldos de todos los empleados de la administración, menos los maestros de escuela.

Si los gobiernos tuvieran realmente noción de su principal función, nunca podrían descuidar la instrucción primaria, que es la base sobre la cual reposa el adelanto del pueblo, la educación del ciudadano y la cultura intelectual y moral de la sociedad. No abonando los sueldos a los maestros, con rigurosa puntualidad se crea para el personal una situación insostenible, que lo perjudica directamente. Y si el atraso, como en el caso de la provincia de San Juan, llega a catorce meses, no nos explicamos la vida que deben pasar esos maestros, subordinados a la usura de prestamistas y comerciantes, siendo éstos los que se aprovechan de la situación.

El magisterio provincial tiene más derecho a percibir los sueldos que cualquier empleado de la administración; sus funciones tienen más valor que las de los demás funcionarios por la naturaleza del cargo y por las consecuencias de él derivadas; postergar esa situación extremadamente incómoda, es ir contra el progreso de la provincia.

Los maestros de San Juan deben percibir sus sueldos atrasados, sin que causa alguna pueda hacer demorar el pago. Así se gobernaría con más éxito.

Puente sobre el río Las Conchas

Su inauguración oficial

Esta tarde fué inaugurado oficialmente el puente construido sobre el río Las Conchas, en el camino de Morón al acantonamiento militar del Campo de Mayo.

La magnitud e importancia de la obra, ejecutada con el triple concurso de la nación, de la provincia de Buenos Aires y de la comisión administradora del fondo de caminos, son indiscutibles; bajo el punto de vista militar dará acceso libre y directo a la capital federal a las tropas concentradas en el Campo de Mayo y viene a resolver el problema de la vialidad entre la capital, Morón, Hurlingham y Bella Vista.

El puente inaugurado consta de siete tramos ligados de 7.65 metros de luz cada uno; cada pilar se haya formado de 0.30 por 0.30 y de 10 metros de largo, hincados a martinete hasta profundidades que varían entre 6 y 8 metros. Los parapetos descansan sobre ménsulas que cargan a su vez sobre las vigas principales exteriores y el tablero está formado por una losa de hormigón armado de 0.25 metros de espesor.

Se encuentra ubicado el puente a la altura del kilómetro 10 del camino, sobre el río Las Conchas y es carretero, con sus alcantarillas y accesos correspondientes, y construcción sólida.

La ceremonia se vió realzada con la presencia del ministro de obras públicas, de los jefes de los distintos departamentos, de los miembros de la comisión administradora del fondo de caminos y de numerosos jefes del ejército. La comitiva se trasladó a las 3.30 p. m. en un tranvía eléctrico especial, desde la estación Federico Lacroze hasta La Parada, en el límite del Campo de Mayo, donde fué recibida por el general Arana, jefe del acantonamiento militar. De allí, en automóviles, recorrió el camino hasta el río Las Conchas y una vez inaugurado el puente con el pasaje de la comitiva, se efectuó el regreso a esta capital por Hurlingham, donde esperaba el tranvía eléctrico.

LA GUERRA EUROPEA

SITUACION MILITAR

LA IDEA ESTRATEGICA DE HINDENBURG. — EL PROXIMO CAMPO DE BATALLA. — SIGNIFICADO DE LA RETIRADA RUMANA EN LOS ALPES TRANSILVANICOS. — CAMPAÑA COADYUVANTE ITALIANA. — ESTADO DE LA OFENSIVA DE BRUSILOFF. — LEMBERG AMENAZADA.

Es manifiesta la trascendencia que los alemanes están atribuyendo a la campaña de oriente, sobre todo en ambos frentes rumanos. Parece que Hindenburg se propone envolver al pequeño reino. Los críticos opinan que en los Balkanes y los Cárpatos se desenvolverá la campaña invernal; y esto viene de acuerdo con nuestras previsiones. Hindenburg trata de cerrar los pasos de Transilvania antcipándose a la nieve. En lo que no anda muy feliz es en congratularse de las paulatinas y metódicas retiradas de los rumanos. Ya hemos explicado que éstas se motivan por el cálculo más elemental: el de no tener fuerzas en territorio enemigo no dominado aún, en época en que la retaguardia estará intransitable por obra de la naturaleza.

La ofensiva rumana no ha debido progresar en territorio transilvánico hasta conseguir consolidarse para invernar en él, porque estaba supeditada a la realización del plan de Brusiloff entre los Cárpatos y el Stochod; plan que aun no tiene cabal éxito, en fuerza de la desesperada y lógica resistencia que le oponen los austro-teuto-otomanos; principalmente en el Plotasipo, el Dniester y el Stochod.

En condiciones tales, las retiradas rumanas estaban sencillamente indicadas hacia cuarteles de invierno en territorio propio. El movimiento ensoñado por Hindenburg no podrá realizarse; porque antes de mucho va a tener que cooperar a la defensa de Serbia, ya comenzada a invadir por los serbios y sus aliados, victoriosos en Kajmakalán, y próximos a Monastir. Además, los rumanos dominan el Danubio por Orsova; lo que significa una amenaza al flanco derecho de la línea teutona.

Cuéntase, también, como factor coadyuvante a esta campaña la entrada de los italianos en el valle del Voyousso (Albania), hacia Premeti, punto inicial de una vía de comunicación que conduce a Monastir.

Los austriacos no pueden hacer nada para evitar este despliegue de fuerzas italianas. Sufren una presión indeclinable en las líneas del Trentino y del Carso. No pueden arrancar de ahí ni un solo regimiento.

El frente ruso de batalla en Galitzia se extiende actualmente en una línea de cerca de cien millas, formando la base de un triángulo, con su vértice en Lemberg.

Todos los indicios denotan que se trata de una gran operación, que si carece de los elementos que podrían caracterizarla como sorpresa, ha sido proyectada extensamente como factor decisivo de la guerra, usándose en todos los frentes, con la mayor celeridad, todos los elementos y recursos de que se puede disponer para asestar el golpe.

Los últimos reveses han causado una gran nerviosidad entre los teutones; y naturalmente esperan que los aliados usen de todas sus fuerzas en los puntos que les son hoy necesarios para la intensificación de su ofensiva general, en Macedonia, Dobrudja, en el Danubio, en la Transilvania, Albania, Armenia y probablemente muy pronto en Flandes, en La Bassée, Champagne, Verdún, Riga y el Pripet.

Las últimas batallas anunciadas, se han librado en las fuentes del Zlota Lipa, donde los teutones se han mantenido desesperadamente, a costa de enormes pérdidas.

Los porfiados combates continúan intensificándose en Narajovka, aunque no se sabe con seguridad si los rusos forzaron allí el paso, y si después de hacerlo amenazarán a Halicz, cuyo flanco septentrional se apoya en el Narajevka y en un estrecho arroyo, que corre de Norte a Sur en dirección del Danubio, y donde los alemanes tienen fortísimas posiciones para contener el avance ruso.

Una vez forzado el paso del Narajovka, los rusos tomarían posiciones a retaguardia de la principal cabeza de puente; y al caer Halicz, que es la llave de Lemberg, los teutones se verían privados del punto de apoyo de los ejércitos que defienden la Galitzia oriental.

Es por esta razón que los alemanes han concentrado allí sus mejores fuerzas veteranas para defenderlo.

El doble éxito obtenido por los rusos al oeste de Brody y en Brzezany prueba la actividad del ejército del general Brussiloff.

La acción en Brody se prolongó durante toda la semana, luchándose furiosamente con alternativas; pero ahora se ha definido la victoria de las tropas de Brusiloff, las cuales avanzan directamente por el camino de Brody y Lemberg.

Parece cierto que los alemanes se vieron obligados a prestar auxilio a las tropas austriacas, habiendo tenido necesidad para ello de retirar algunas divisiones del frente del oeste.

Frente oriental

Grandes batallas en el frente ruso. — Los moscovitas se apoderan de posiciones en Brezezany. — Los alemanes contienen ataques rusos sobre el ferrocarril a Lemberg. — Intensidad de la presión rusa en el Zlota-Lipa. — Los austro-alemanes en Fogarás. — Retirada de los rumanos. — Evacuación de Monastir por los búlgaros. — Progresos serbios en Serbia. — Constantino y los aliados occidentales. — Aspectos de la política griega.

PETROGRADO, octubre 7. — El estado mayor publicó hoy el siguiente comunicado oficial sobre las operaciones territoriales:

En dirección a Zboroff, a cuarenta millas al este de Lemberg, en la región de Peniaki, al sur de Brody, y en la de Gukolavce y Mylnovce, continúan las batallas con gran violencia y el enemigo opone una resistencia enérgica a nuestra ofensiva y emprende contraataques.

Hicimos prisioneros a quince oficiales, dos médicos y 522 soldados.

En la región al sur de Brzezany tomamos varias posiciones y rechazamos contraataques llevados por tro tropas austro-húngaras y turcas.

PETROGRADO, octubre 7. — El estado mayor del ejército ruso del Cáucaso dió hoy a la publicidad el siguiente comunicado oficial:

En la región del litoral, nuestras tropas continúan avanzando hacia el río Karshutdarasi.

Hicimos allí cierto número de prisioneros.

LONDRES, octubre 7. — Se ha dado a la publicidad el siguiente comunicado oficial inglés sobre las operaciones en Egipto:

Cerca de Birelbayudlas, tropas montadas australianas hicieron el miércoles por la mañana un número de prisioneros turcos y tomaron algunos camellos.

En las inmediaciones de El Arisi nuestros aviadores arrojaron bombas el miércoles por la mañana en los campamentos enemigos. El ataque tuvo éxito. Parece que arrojamos explosivos en un aeródromo. El enemigo se vió obligado a trasladar a otro punto sus hangares y aeroplanos.

LONDRES, octubre 7. — Se dió a la publicidad el siguiente comunicado oficial inglés sobre la lucha en la Mesopotamia:

En la región de Kut-El-Amara nuestros aviadores lanzaron explosivos el domingo en los campamentos turcos.

La situación en el Tigris y en el Eufrates no ha sufrido cambio.

NUEVA YORK, octubre 7. — De Constantinopla hacen saber que el gobierno otomano publicó el siguiente boletín:

En el frente del Eufrates las tropas británicas acampadas cerca de Nassinieh intentaron bajo la protección de su artillería avanzar contra las tribus de El-Aziredy y hacia el norte, pero fueron rechazadas.

En el frente de Felahie el 24 de septiembre nuestros aviadores derribaron una máquina británica. Rechazamos a fuertes destacamentos enemigos.

NUEVA YORK, octubre 7. — Comunicado oficial alemán relativo al frente ruso:

En el frente del príncipe Leopoldo: Al oeste de Lutzk reina calma debida a la extenuación del enemigo.

En los últimos días cayeron en nuestro poder en esa región 6 oficiales y 622 soldados, así como ocho ametralladoras.

Se reanudó la actividad entre Brody y Zboroff, a lo largo del ferrocarril que conduce a Lemberg, después de reparar la acción con un violento fuego de artillería, el enemigo llevó repetidos ataques poderosos cerca de Wysocko, Dubnie y Zarkow, pero todos fracasaron bajo nuestro fuego.

Otros ataques que el enemigo llevó cerca de Batkow fueron rechazados por contraataques emprendidos por batallones alemanes, y fueron hechos prisioneros 3 oficiales y 120 soldados rusos.

En el frente del general von Bothmer, los rusos reanudaron la ofensiva a ambos lados del Zlota Lipa. Las fuerzas alemanas y turcas resistieron enérgicamente, y en todas las ocasiones rechazaron los frecuentes asaltos.

En algunos puntos aislados el enemigo consiguió penetrar en nuestras líneas, pero lo desalojamos en seguida, y además de causarle numerosas bajas entre muertos y heridos, le tomamos 510 prisioneros y ocho ametralladoras.

Somos ahora dueños absolutos de todas las posiciones.

En el frente del archiduque Carlos Francisco José: fué rechazado un ataque poco vigoroso de los rusos a Bokorodchadny y Solotvina.

EN LOS BALCANES Y TRANSILVANIA

PARIS, octubre 7. — Un comunicado oficial francés acerca de las operaciones en Macedonia, anuncia lo siguiente:

En el oriente, el enemigo se retiró delante de las fuerzas británicas.

En la región del Cerna se libró un violento combate en todo el frente de Mesdjidli, Kenali, Gradeshnits, al sur de Monastir.

Nuestros aeroplanos señalan gran actividad en las vías férreas enemigas.

PETROGRADO, octubre 7. — Según comunicado oficial ruso, relativo a la campaña de Rumania, continúa la ofensiva ruso-rumana en la Dobrudja, habiéndose tomado 300 prisioneros.

BUCAREST, octubre 7. — El gobierno rumano publicó el siguiente comunicado:

En el valle del Tarnava superior se libraron violentos encuentros.

El enemigo llegó a la región de Fogaras a Vladeny. Nosotros nos retiramos ante fuerzas superiores enemigas.

En el desfiladero de Caneni y en el valle de Jiu se efectuaron pequeños encuentros.

En la Dobrudja meridional la ofensiva ruso-rumana progresa en el centro y en el ala izquierda.

NUEVA YORK, octubre 7. — Llegó el siguiente boletín expedido oficialmente de Sofía (Bulgaria):

Entre el lago Prespa y el río Vardar la situación no ha cambiado. En algunos puntos hubo vigorosos cañoneos.

Al este del Vardar reinó calma.

Al pie de las montañas de Belasica la situación no ha sufrido modificaciones. El enemigo cañoneó sin éxito la estación ferroviaria de Poru. Nuestro fuego redujo a silencio las baterías enemigas.

En el frente del Struma se libraron acciones de artillería, fusilería y ametralladoras. Los batallones enemigos que intentaron avanzar desde la cabeza de puente de Orljax en dirección a la aldea de Nevolen fracasaron en su tentativa bajo el fuego de nuestra artillería.

En el Danubio reinó calma. La operación de desembarco enemiga cerca de Rjahovo ha sido completamente rechazada. No queda un solo soldado rumano en la orilla sur del río.

En la Dobrudja todos los esfuerzos enemigos para avanzar fueron frustrados por nuestros contraataques. Varios ataques nocturnos enemigos fracasaron.

En el resto del frente hubo vigorosos cañoneos.

Frente a Mangalia nuestros hidroaeroplanos arrojaron bombas sobre un buque enemigo, obligándolo a retirarse precipitadamente.

NUEVA YORK, octubre 7. — De Viena dan cuenta que el estado mayor austriaco publicó ayer el siguiente boletín:

En la región de Orsova nuestras tropas fueron obligadas a replegarse en dirección al oeste.

Al sur de Petroseny el enemigo se retira hacia los pasos de la frontera.

Las fuerzas alemanas y austro-húngaras, avanzando en Fogaras, llegaron al otro lado de la ciudad.

En el frente oriental transilvánico no ocurrieron hechos nuevos, exceptuando cerca de Szovata, donde rechazamos a una importante fuerza rumana.

En el Danubio inferior, a consecuencia de un ataque de nuestros aliados, los rumanos abandonaron el territorio búlgaro.

NUEVA YORK, octubre 7. — De Constantinopla informan que el gobierno otomano publicó el siguiente boletín:

En la Dobrudja, durante la lucha del 1.° del corriente al norte de Amzacea, el enemigo sufrió grandes pérdidas. Aniquilamos por completo a un batallón enemigo. Dos oficiales y 100 soldados que quedaron con vida fueron hechos prisioneros.

NUEVA YORK, octubre 7. — De Berlín comunican que el estado mayor alemán publicó el siguiente boletín sobre la campaña rumana:

En la Transilvania los rumanos fueron ayer nuevamente derrotados en el sector de Gorgeny. Las tropas austro-húngaras los desalojaron de sus posiciones al sudoeste de Libanfalva, rechazaron ataques en el Balkeeskopf y reconquistaron una posición que perdieron el martes a ambos lados del camino de Magyaros a Paraid. Hicieron 200 prisioneros.

Las tropas del general von Falkenhayn, después de victoriosos encuentros cerca de Reps y Kiralyhalma, empujaron al enemigo a través de los ríos Homorod y Alt. Una posición enemiga, enérgicamente defendida en el sector de Sinca, fué tomada por asalto. Hicimos varios centenares de prisioneros y nos apoderamos de dos cañones de grueso calibre, 28 cañones de campaña y 13 cañones ligeros.

El enemigo se retira a través del bosque de Geister. Lo perseguimos.

Informaciones recibidas con retardo nos hacen saber que sólo una parte de las fuerzas rumanas que cruzaron el Danubio, cerca de Rjahovo, consiguió regresar a la orilla norte del río. Las restantes fuerzas huyeron en dirección al este, encontrándose con tropas procedentes de Tutrakan, que las derrotaron completamente.

Los repetidos ataques enemigos al este de la línea férrea de Cara-Orman a Cobadin fracasaron.

Uno de los nuevos dirigibles y algunos aeroplanos arrojaron bombas en los establecimientos ferroviarios y en los campamentos enemigos del norte del Danubio.

En la Macedonia, los búlgaros que operan en la orilla izquierda del Struma evacuaron, el miércoles por la noche, sin ser molestados por el enemigo, algunas aldeas lejanas.

MILAN, octubre 7. — Se anuncia extraoficialmente que Monastir fué evacuada por los búlgaros, ante la aproximación de los serbios.

El príncipe Jorge, heredero de Serbia manda a sus soldados en este avance.

Rusos y franceses ocuparon Kenali.

Los ingleses rebasaron la línea de Florina.

Los italianos combaten con los búlgaros en el Struma.

LONDRES, octubre 7.— Un radiograma de Romá anuncia que los rumanos que haber perdido un solo hombre, después de destruir los depósitos búlgaros que contenían enormes provisiones destinadas al ejército, entre ellas cien mil quintales de cereales.

LONDRES, octubre 7. — Se atribuye la dimisión del gabinete griego a la obstinación del rey Constantino en mantener la neutralidad de la dinastía y de la nación.

Una consulta del ministro de Grecia a Briand, en Paris, dio origen a la manifestación de éste prometiendo la aceptación de la intervención helénica, si fuese ofrecida personal e incondicionalmente por el rey, sobre la base de un gobierno concordé con la opinión. Era entendido que la declaración se dirigiría contra Bulgaria.

Esa respuesta determinó la decisión del gabinete por la guerra. Constantino se opuso tenazmente, y cerró la discusión, despidiendo a los ministros.

Mientras tanto, Italia invade el Epiro a fin de impedir la intervención de Grecia.

Continúan los desmanes de los reservistas contra los partidarios de Venizelos.

LONDRES, octubre 7. — El almirante Dufournet y los ministros de las potencias de la coalición conferenciaron en Atenas.

Se dice que se adoptaron enérgicas resoluciones.

Se reclamará ante el nuevo gobierno por los atentados de la liga de reservistas.

Se pedirá al gobierno heleno el cumplimiento de la orden de expulsión a los propagandistas germanófilos.

Venizelos está en Atenas.

Se anuncia un próximo ministerio venizelista.

ATENAS, octubre 7.—En la oficina general de correos ha quedado establecida por los aliados la censura para la correspondencia.

Han ocurrido dos conferencias interesantes. Una del jefe del partido laboritas, Platón Drakoules con el rey, en la que el primero alegó en favor de los aliados y de la guerra, y Constantino en favor de la neutralidad, contemporizando con Alemania. El rey no se alarmó ante la velada amenaza de destronamiento si proseguía la política abstencionista. Dijo que, ante todo, miraba a la salvación del país, no importándole la corona si la nación sucumbía.

Acusó a los aliados occidentales de empujarlo a la guerra, sin procurarle elementos.

Al oir esto el señor Drakoules, hizo notar al rey que la "entente" hasta ahora no había engañado a nadie y que no engañaría a Grecia. Luego dijo: "Estoy convencido que si Grecia entra en la guerra no carecerá de nada. El abandono de la neutralidad en estos momentos significa la salvación del país".

De la conversación, el señor Drakoules recibió la impresión de que el rey está inclinado a hacer lo que más conviene al país; pero que las dificultades que se le presentan le impiden ver claramente el estado actual de cosas.

La otra conferencia fué la del coronel Scoumbourdri, edecán del rey, con Diamatidis, ex ministro venizelista. Parece que trataron de llegar a un acuerdo.

Frente austro-italiano

Acciones de Monte Colbricón y valle San Pellegrino. — Toma de Cima di Costa Bella por los italianos. — Cañoneos en el Carso. — Gorizia bombardeada.

ROMA, octubre 7. — El ministerio de guerra publicó esta noche el siguiente comunicado sobre la campaña territorial:

"En el valle Travignolo el enemigo, después de los graves reveses experimentados el martes y el miércoles últimos, se quedó quieto y limitó su acción a simples cañoneos. En esa zona hemos establecido sólidas comunicaciones entre las posiciones de la primera y la segunda cimas del Colbricón. En la silla entre las dos cimas encontramos un enorme número de cadáveres enemigos.

"En el valle San Pellegrino un brillante ataque de nuestros alpinos tuvo por resultado la toma de un fuerte atrincheramiento y los barracamientos enemigos en las laderas de Cima di Costa Bella, donde hicimos 102 prisioneros y nos apoderamos de una ametralladora, fusiles y municiones.

"En el resto del frente ha habido duelos de artillería, habiendo sido particularmente intenso el fuego enemigo en el Carso, donde nuestras patrullas hicieron reconocimientos librando escaramuzas, en las cuales hicieron 30 prisioneros".

NUEVA YORK, octubre 7. — Según despacho de Viena, el boletín oficial relativo a las operaciones austro-húngaras en Italia contiene las noticias siguientes:

Se libró una batalla de artillería en el Carso. Los cañones austriacos detuvieron un principio de ataque de los italianos.

Sigue el cañoneo en el valle de Flein.

En Monte Cimone fueron salvados en diez días 35 italianos. Se tomaron 482 prisioneros, 6 ametralladoras, 5 lanzabombas y muchos fusiles.

MILAN, octubre 7. — Gorizia continúa bajo el alcance de las baterías austriacas.

Los austriacos han empezado a declinar sus ataques, a causa de las pérdidas sufridas en Monte Colbricón.

Hay tregua de hecho.

Se anuncia que los italianos han extendido su ocupación en el valle de San Pellegrino a la zona de Marmolada, en el alto Agordino, donde la lucha se propaga al sudoeste de Punta Tasca, altura que mide 3.000 metros y que fué expugnada en 1915 hasta las pendientes de Costa Bella, altura de 2738 metros, formando un característico torreón dolomítico, que hunde su punta en las nubes.

Los puestos enemigos de Costa Bella están muy cerca de los puestos italianos de Punta Tasca.

Cada punta rocallosa de Costa Bella está defendida por una pequeña guarnición, y su conquista es indispensable para el dominio del valle de Avisio.

Frente occidental

Duelos de artillería en el Somme y en Verdun. — Los franceses avanzan en Bouchavesnes. — Batallas en Marval y Fregicourt. — Buques hundidos. — Conato de violación de aguas territoriales por los alemanes. — Patrullas navales teutonas en Noruega.

PARIS, octubre 7. — El comunicado oficial referente a la línea en territorio francés, dice:

Al norte del Somme hubo recíproca actividad de artillería. Uno de nuestros destacamentos exploradores avanzó hasta las trincheras de apoyo del enemigo y las atacó con granadas de mano.

En el frente de Verdun la artillería se mostró bastante activa por ambas partes. El enemigo bombardeó el cerro de Poivre y el bosque de Lalaufea. Nuestra artillería disparsó en el frente del bosque de Apremont a un grupo de zapadores alemanes que trabajaban en el bosque de Muliota.

A pesar del mal tiempo, nuestros aviadores realizaron 28 vuelos, persiguiendo a los aeroplanos enemigos y haciendo observaciones para la artillería.

También hubo grandes cañoneos en otros puntos y al este de Bouchavesnes nuestra infantería realizó un ligero avance.

En el Woevre nuestra artillería bombardeó eficazmente las estaciones militares enemigas donde habíamos observado gran actividad.

En el resto del frente no aconteció nada nuevo.

LONDRES, octubre 7. — Refiriéndose a las operaciones en Francia, dice el boletín oficial:

En la mayor parte del frente al sur del Ancre se realizaron enérgicos cañoneos. Nuestra artillería dispersó algunos grupos de zapadores enemigos.

Fuera de eso no ocurrió nada importante.

EL HAVRE, octubre 7. — El gobierno belga publicó el siguiente comunicado:

"El día transcurrió en calma en todo nuestro frente, menos en la región de Boesinghe, donde se libraron acciones con granadas de mano".

NUEVA YORK, octubre 7. — El estado mayor alemán publicó el boletín siguiente relativo al frente francés:

El duelo de artillería entre el Ancre y el Somme continuó vigorosamente al mismo tiempo que el enemigo realizó tres fútiles ataques.

Por la mañana inmediatamente al este del Ancre se produjeron vivas luchas con granadas de mano que duraron hasta entrada la noche.

En Marval y Bouchavesnes, en el curso de la tarde, grandes fuerzas francesas avanzaron y atacaron a las tropas de los generales von Armoldi y von Garnier. Después de una enérgica lucha cuerpo a cuerpo el ataque fué sangrientamente rechazado.

Durante el ataque entre Fregicourt y Bouchavesnes se distinguieron especialmente nuestros regimientos 106 y 186.

Al sur del Ancre la actividad del fuego se intensificó considerablemente.

LONDRES, octubre 7. — Las últimas noticias sobre las razzias de submarinos indican los siguientes hundimientos: vapores, noruego "Frederic"; griego "Samos"; noruego "Cederic"; inglés "Hastings".

Una flotilla alemana de 50 barcos pequeños surca por los contornos de Soelf-Vitsborg.

Algunos buques alemanes intentaron violar las aguas territoriales suecas, siendo expulsados por los guardacostas.

Cerca de Cinsbrishama (estrecho del Sund), pasaron un destroyer y tres torpederos, en convoy con más de 30 barcos pescadores blindados. Se les supone en servicio de patrullaje por la costa sudeste de Escandinavia.

SITUACION POLITICA

LOS CONSERVADORES SAJONES CONTRA BETHMANN-HOLLWEG. — CLAUSURA DEL EMPRESTITO ALEMAN. — LA LEY DE RECLUTAMIENTO COMBATIDA POR EL NACIONALISMO IRLANDES. — REMOND LA ACHACA A MANEJOS DEL ULSTER. — LO QUE PI. DE IRLANDA. — LORD CECIL DISCUTE EL COMERCIO ESCANDINAVO P LAS LISTAS NEGRAS. — LOS RUMORES DE PETICION DE PAZ POR ALEMANIA.

Los sajones están contra el canciller; censuran su política, después de haber cooperado a ella. Le encuentran excesiva lenidad. Parece que en Alemania hay puja de rigores. ¿Quién dá más? Esta pregunta puede ser el resumen de la situación teutona; se exige más en dinero, y más en dureza.

En el fondo, cuando el partido conservador sajón pide en la dieta del reino un voto de censura contra Bethmann-Hollweg, es posible que en el tiro se dirija más contra el prusianismo que contra el canciller.

Algo de esto se debe star removiendo en el imperio. Se querría ver el giro de la política en manos sajonas o bávaras, quizás. La prensa prusiana dice que no hay de qué. Los que gobiernan son expertos. ¿A qué cambiarlos, entonces? Esos trueques pudieran llevar demasiado lejos: hasta el desplazamiento de la hegemonía prusiana; y no conviene fomentarlos.

Así es que, cuando los parciales de von Tirpitz, se proponen hacer escuchar ciertas admoniciones sobre el modo de llevar la guerra, pidiendo un bloqueo especial ante determinadas bahías inglesas, y una campaña submarina sin reparos, el gobierno cierra oídos. No tolera lecciones. Y hace bien.

Mientras tanto, la comisión principal del Reichstag, continúa discutiendo la reorganización de la política interior y exterior del imperio; pero en el fondo, la situación no ha sufrido hasta ahora cambio alguno que exija tal medida.

El empréstito se declaró cerrado en la fecha, con resultados algo inferiores al anterior.

El asunto pendiente en Inglaterra sobre la extensión de la ley de reclutamiento a Irlanda, acaba de ser discutido por el jefe del nacionalismo irlandés, John Redmond, en Waterford.

Sus conclusiones fueron adversas a dicha extensión, declarando que sólo conduciría a un inútil derramamiento de sangre, y a una complicación fatal al ejército británico. Según el orador, la conscripción encontraría una viva resistencia hasta en la última aldea de Irlanda. Solamente la amenaza de la aplicación ed dicho sistema a la isla, ha paralizado el reclutamiento voluntario.

Todos los proyectos el respecto, deben someterse a la convención que representa a toda Irlanda.

Remond lanzó los siguientes reproches al gobierno inglés.

"Desde el principio de la guerra la conducta del gobierno para con Irlanda ha sido señalada por una colosal ineptitud, por falta de simpatía, por estupidez. Hubiera sido fácil ganarse la lealtad de la raza irlandeza en el mundo entero. En vez de obrar así, los "leaders" del movimiento constitucional irlandés fueron contrariados, enojados, se les opusieron obstáculos. Ignoraban que el gobierno había aplazado la concesión del "home rule" a Irlanda. De esta manera se llegó a disgustar profundamente a los irlandeses, que hicieron todo cuanto podían para demostrar que no tenían ya confianza en los "leader" del nacionalismo.

"Se ha tratado de ocultar y de empequeñecer el valor de los combatientes irlandeses en el campo de batalla; se ha sofocado la sublevación reciente con torpe violencia; el gobierno se ha negado a escuchar los pedidos de clemencia para los revolucionarios.

Atribuyó los manejos en sentido de la adopción de la conscripción a empeños del partido ulsteriano; dimanando de tal circunstancia la resistencia de los opositores irlandeses a la ley aludida.

"Su base es, en efecto, — añadió — un manejo político tramado por los que desean perjudicar el futuro político de Irlanda y causar su descrédito; por los que quieren reavivar los odios de una manera malvada y criminal, con la esperanza de que, cuando termine la guerra, los británicos toleren una tentativa para rechazar el "home rule".

Mientras el partido nacionalista unido tenga títulos para hablar en nombre del pueblo irlandés, el proyecto de conscripción para Irlanda no será aprobado nunca en la Cámara de los Comunes".

El "leader" irlandés habló luego de las medidas que exige, a su juicio, la situación de Irlanda, abogando por la supresión de la ley marcial, por una administración de la defensa del reino análoga a la de Inglaterra, Escocia y Gales; y expresó su deseo de llegar a un arreglo pacífico y amistoso con el Ulster sobre la cuestión del "home rule".

No es ésta la única preocupación que trabaja a Inglaterra en estos momentos. Hay también la relativa a la actitud de Escandinavia. Los países del norte se manifiestan celosamente vigilantes contra todo lo que pueda menoscabar su soberanía, sea cualquiera el bando de donde provenga la amenaza.

Lord Cecil acaba de tocar el punto, discurriendo con el tino y la mesura que le son característicos. Declaró los anhelos británicos de restablecer el "Amistoso intercambio" con Suecia, protestando del aserto de que la Gran Bretaña restringe arbitrariamente las importaciones a dicho reino.

Añadió que la lista negra no viola ningún derecho.

Aceptó como lógica la protesta norteamericana contra la misma; pero extrañó que la hacen ante los perjuicios infligidos por los submarinos alemanes. Dijo que esa lista se propone impedir que súbditos británicos comercien con el enemigo. En fin, recordó que los aliados irían hasta emplear la fuerza para impedir el paso de mercaderías para Alemania a través de Suecia; y concluyó así:

"Es posible que no impongamos restricciones a las importaciones en los países neutrales, cuando éstos constituyen el camino de aprovisionamiento del enemigo; pero al mismo tiempo estamos ansiosos de facilitarles la importación de todas las mercaderías que les son necesarias para su uso interno, de acuerdo con el desarrollo normal de sus industrias, siempre que nos presenten garantías satisfactorias de que los importadores no reexportaran esas mercaderías para los países enemigos, ni que tampoco reemplazarán con productos importados los que poseen esos países exportándolos al territori oenemigo".

Es dentro de estas intransigencias que resuena el grito de paz. Hay insistente rumor de demanda suya. Se dice que Holanda hizo gestiones muy ahincantes en favor de ella, encontrando sólo en Francia una resistencia a todo trance. Ahora se agrega que Alemania ha resuelto definitivamente acudir al presidente Wilson, en demanda de intercesión; y que el intermediario del kaiser será el embajador de Norte América en Berlín, Mr. Gerard. Se ignoran las condiciones propuestas por Alemania; pero se presume que sean menos intransigentes que en época anterior.

Estos rumores carecen de toda confirmación oficial.

Ya no se duda:

La eficacia nutritiva de la

"LECHE ASEPTICA"

Ha vencido la indiferencia rutinaria del público

Se la considera compañera inseparable del viajero, porque la "Leche Aséptica" garantiza eficazmente su alimentación.

Pedirla a Viana, Paraguay 854.

KALISAY: Aperitivo vino quinado. Pídase en todas partes - - -

RADICALISMO TUCUMANO

Regreso del ingeniero Alvarez de Toledo

Anoche a las siete llegó de Tucumán el comisionado del comité nacional de la Unión Cívica Radical, ingeniero Federico Alvarez de Toledo, quien fuera allí para asesorar al partido con motivo del desacuerdo surgido entre los correligionarios de esa provincia.

Al salir de Tucumán fué objeto de una demostración a la que acudieron más de tres mil personas, notándose entre ellas la presencia de los Dres. Manuel Paz y Eduardo Padilla, señor Nolasco Córdoba, doctor Martín Berho, señor Juan E. Bascary, senador provincial Miguel de la Rosa, diputado Octaviano Vega, etc., etc.

Es del dominio público la acción del señor Alvarez de Toledo que en estas mismas columnas hemos reflejado diariamente, y el éxito obtenido en el desempeño de su misión. De suerte que no hemos de pronunciarnos nuevamente sobre este asunto que ha sido encarado con amplio criterio y de acuerdo con el pensamiento que dió origen al viaje del comisionado.

En la estación Retiro esperaban al viajero un crecido grupo de correligionarios y amigos personales que deseaban presentarle sus plácemes por los resultados de su gestión.

Esta tarde el señor Alvarez de Toledo se entrevistará con el senador Crotto e informará a las autoridades del comité nacional acerca de la forma como ha llevado a cabo el cometido que le fuera encomendado.

Con el ingeniero Alvarez de Toledo llegaron también los secretarios de la intervención doctor Andrés Ferreyra, Guillermo Lynch y el representante de este diario señor Freire Bustos, quienes eficazmente secundaron al interventor en el desempeño de su elevada misión.

EL DERECHO INDIANO

En su última clase de la facultad de derecho el doctor Ricardo Levene comenzó el estudio del régimen rentístico colonial. Dijo que: "El régimen rentístico colonial tenía un vicio originario insanable. La mayoría de los derechos habían sido creados durante la Edad Media en España y trasplantados y algunos reagravados en América. Era, pues, un fiel trasunto de una sociedad feudal. Respondieron, desde un principio, a necesidades fiscales, a la satisfacción de exigencias de los monarcas, que afectaban las cosas y personas, cuya percepción fuese más fácil y rápida. Los intereses económicos permanentes, los estímulos a las industrias nacionales, la proporcionalidad conforme a la riqueza, fueron principios desconocidos. Después iniciada la edad moderna la historia consolidó como un substracto inalterable ese fondo de sociedad medioeval, sobreviviente en el régimen rentístico, que fué aventada con empuje de tempestad, en Francia y Europa por la revolución francesa y en la América española, por la revolución de 1810.

El error fué histórico y de todos los pueblos. ¿No pagaban, a fines del siglo XVIII, desde el paisano francés al polaco, los derechos de corvea, de palomar, de peaje, de sal y tantos otros que habían nacido en el feudalismo? Las extorsiones relativas al impuesto que caracterizan el antiguo régimen francés, se refieren sobre todo a los impuestos directos, en lo que se llevan el fisco y la iglesia, en forma de talla, accesorios capitaciones, vigésimos, impuesto de jornadas. Además, como observa Taine, "el fisco al caer sobre la propiedad tallable no ha perdonado al tallable que no posee propiedad". A falta de la tierra se cargue al hombre. A falta de renta se tasa el salario. "En Borgoña es corriente ver a un desgraciado peón que nada tiene, gravado en diez y ocho o veinte libras de capitación y de talla.

Los regímenes financieros, fundados en propósitos puramente fiscales, tienen en su entraña un vicio de muerte. España comenzó a percibir una renta fiscal mayor, cuando moderó su régimen rentístico, evolucionando hacia una legislación más liberal. Fué sobre todo, durante la segunda mitad del siglo XVIII. Uno de sus más apreciables resultados, fué también el de haber estimulado un despertar del comercio y de las industrias, de las Indias. Como se comprende fácilmente, el impuesto es el vínculo más directo e importante que fija el tipo de relación política entre el súbdito y el monarca. El tributo arbitrario e injusto define un gobierno personal y despótico. Toda vez que era necesario satisfacer las exigencias de la corona se pensaba en los pueblos para arrancarles el fruto del trabajo. Durante la segunda mitad del siglo XVII, exhausto el tesoro, por las continuas guerras porque se había lanzado España, se pensó crear nuevos impuestos en las Indias. Entonces se dijeron las palabras que van a continuación, que fueron una profecía digna de recordarse: "que la variedad y mezcla de los humores de que se compone lá población de las Indias y en la facilidad grande que tienen aquellos naturales, no cabía la introducción de nuevas cargas sobre las que contribuya, "siendo máxima cierta que en provincias tan distantes de la Majestad no convenía a hacer experiencias del amor ni del respeto de los vasallos".

En efecto, las primeras y más altas protestas contra la dominación española, fueron proferidas desde América, contra el régimen de las contribuciones. Fué, sin embargo, una ironía, pues todo ese caudal rentístico, se invertía en su mayor parte en costear la administración. Repetimos: el mal no estaba en su exorbitancia, sino en su calidad y falta de proporción.

COMISION MUNICIPAL

La sesión de ayer

Bajo la presidencia del doctor Marín reuniéronse ayer, en número de catorce, los miembros que forman la comisión municipal. Asistieron también a la sesión los secretarios de hacienda y obras públicas.

Después de leída y aprobada el acta de la sesión anterior, se dió cuenta de los asuntos entrados en secretaría, entre los que figuraba una solicitud del Círculo Militar pidiendo que se dé el nombre de General Uriburu a una de las calles de la ciudad; acordándose que fuera la de Los Andes.

A continuación se entró a considerar la orden del día; aprobándose algunos artículos, entre ellos el que autoriza a la intendencia para disponer de 2.113.263.85 pesos, provenientes de los excedentes de diversos renglones del ejercicio anterior.

Por último se resolvió enviar a la comisión respectiva, para que sea sometido a un nuevo estudio, el proyecto de modificación a la ordenanza de 23 de mayo de 1911, relativa a las familias de los empleados municipales.

La sesión levantóse a las seis y cuarto.

PARTIDA DE RESERVISTAS ITALIANOS

En el vapor italiano Toscana que sale hoy de nuestro puerto van con rumbo a su patria 300 reservistas que se incorporarán de inmediato al ejército en operaciones.

DIA DEL PERDON

Los descendientes del pueblo de Israel, diseminados por todo el orbe, celebran hoy la más importante y venerada de las fiestas que consigna su antiguo ritual: es el Jon Kippur, que traducido literalmente, quiere decir, día del perdón.

Al través de los siglos, de los pueblos y de las más sañudas persecuciones que la historia recuerda, viene perpetuándose esta fiesta que hoy, en vínculo espiritual, une las preces de los quince millones de israelitas que, aproximadamente viven aún sobre la tierra.

Insistir sobre el férreo lazo interior que une a los hijos de esa raza; sobre el celo con que defiende sus tradiciones; sobre su particular idiosincrasia para resistir a toda influencia, moral o física, en los medios más distintos algunos francamente hostiles; todo eso, repetimos, sería ya una labor trivial por lo conocida. La unidad en el espacio y en el tiempo del pueblo de Israel, es un tópico sociológico de los más usados.

El día de hoy, que en sus calendas lleva la fecha de 10 de Tisseri de 5671, está consagrado como claramente se deduce por su simple enunciado, a reconciliaciones con el prójimo y con Dios (Elholm). Es un día de ayuno riguroso, caracterizado por grandes penitencias y severas disciplinas.

Desde las seis de la mañana del día de hoy las sinagogas de Buenos Aires y de los demás puntos de la república, donde abundan los individuos de esa nacionalidad, están siendo muy concurridas.

Escuelas primarias

Las manualidades

RESOLUCION DEL CONSEJO

En junio de 1915 la inspección técnica de la capital propuso al Consejo Nacional de Educación, de acuerdo con lo que se comenzaba a realizar en algunas escuelas primarias, donde la iniciativa y disposición del personal habían introducido reformas en la manera de cumplir el programa de enseñanza manual, la creación de cursos especiales de "trabajos prácticos", que vinieran a llenar una sentida necesidad educativa y de manifiesta utilidad material.

En el mencionado proyecto, la inspección técnica había aprovechado las ideas presentadas a la cámara, por el diputado Cantilo, cuando fundó su plan de enseñanza profesional o industrial, y procuraba aplicarlas, por vía de ensayo, en dos escuelas para cada sexo, que funcionarían con horario alterno, de 8 a 10 a. m. y de 2.30 a 4.30 p. m., durante cinco meses del curso escolar.

A esas escuelas de trabajos prácticos, podrían concurrir los alumnos de 4.o, 5.o y 6.o grado de las escuelas primarias, a tabajar en los talleres que se instalarían, durante doce horas semanales, tiempo mínimo para conseguir una educación manual capaz de dar habilidad necesaria para desempeñarse luego en cualquier profesión a que se dedicase.

Desde luego, se comenzaría por la instalación de los talleres correspondientes, provistos de máquinas y materia previa para ocupación de todos los alumnos, pues sin esos elementos no hay posibilidad de trasmitir la enseñanza, en forma, por lo menos aceptables.

El programa sintético, preparado por la inspección técnica, comprendía la enseñanza de las siguientes manualidades, muchas de ellas ya practicadas en las escuelas primarias.

Primer curso. — Cuarto grado. — Varones. — Trabajo manual (Plegado, Pirograbado, Modelado de formas geométricas y naturales, plegado y cartonado, Trabajos en rafia, paja, mimbre, alambre, Tejidos y trenzados, Colección de insectos, Herbarios, Disección y embalsamiento de animales, Trabajos en cuero, lana, plumas, cerda, huesos, astas, algodón, lino, cáñamo, ramio, etc. Aplicación del dibujo a la confección de planos sencillos. — Preparación de tintas aceites y resinas vegetales, Aplicaciones del caucho, Medicina casera, Barnices, betún, jabones, Floricultura, Contabilidad doméstica o Teneduría de libros.

Segundo curso. — Quinto grado — Varones. — (Los trabajos practicos correspondientes a este grado).

Revisión y ampliación del curso anterior. Aplicaciones del vapor y de la electricidad; pequeñas construcciones.

Noción de resistencia de materiales; construcción de bombas e instalaciones hidráulicas; aplicaciones del dibujo a la carpintería y ebanistería; dibujo ornamental; decoraciones, dactilografía, litografía e imprenta.

Tercer curso. — Sexto grado. —Varones. — (Los trabajos prácticos correspondientes a este grado).

Revisión del programa anterior; dibujo de máquinas; Construcción de planos; Taquigrafía, Fotografía y Fototipía, Nociones de galvanoplastia, Falanos, Sofón, Acumuladores, Motores, Trabajos en hierro, Cerrajería, Principios elementales de fundición, Tallado en madera, Tornería, Encuadernación.

En las escuelas que se establezcan en los distritos suburbanos se agregarán las siguientes enseñanzas prácticas: Huerta o chacra escolar y otras.

Primer curso. — Cuarto grado. — Niñas.

Modelado de formas geométricas y naturales; flegado y cartonado-pirograbado; Trabajo en rafía, paja, mimbre, alambre, Colección de insectos; Herberios; Disección y embalsamiento de animales; Trabajos en cuero, lana, plumas, cerda, huesos, astas, Trabajos en lino, cáñamo, ramio, cocotero, Tejidos y trenzados; preparación de tintas, aceites y resinas vegetales; Aplicaciones del caucho, Medicina casera, Barnices, Betún, Jabones, Velas, Perfumes, cosméticos y aguas de olor, licores, vinagres, grasas alimenticias, chocolates, pastas, galletas, contabilidad doméstica, floricultura dactilografía.

Segundo curso. — Quinto grado. — Niñas.

Revisión y continuación del programa del curso anterior; Dibujo aplicado a las artes e industrias; Zurcido, lavado y planchado; corte y confección; cocina.

Tercer curso. — Sexto grado. —Niñas. — Revisión y continuación del programa del curso anterior.

Los profesores y jefes de talleres, de acuerdo con el director, formularán anualmente, el programa detallado y serie, de trabajos a realizar en cada curso, de conformidad con el plan en vigencia.

A los alumnos que terminen satisfactoriamente cada curso, se les otorgará un certificado de asistencia.

El Consejo Nacional de Educación ha resuelto autorizar el funcionamiento de una escuela de trabajos prácticos, dirigida por la señorita Sara Abrahán, que funcionará en dos turnos, uno para cada sexo, debiéndose proponer el personal necesario, eligiéndolo en lo posible, entre los maestros en ejercicio, que mejor respondan a los propósitos del establecimiento.

UN CASO DE INDIGENCIA

En la mayor miseria y con seis criaturas, se encuentra la señora Mercedes Catán, quien nos pide hacer un llamado a la caridad pública ya que su situación es desesperante.

Se alberga por el momento en el local del Ejército de Salvación, sito en Humberto I entre Rioja y Urquiza, donde se le ha recogido por no tener donde albergarse con sus hijitos.

Es de esperarse que el altruismo argentino en esta ocasión se haga una vez más visible.

Importación de plantas y semillas

La oficina sanitaria de importación de plantas, ha elevado al ministerio de agricultura la estadística de las inspecciones y desinfecciones de plantas y semillas, hechas durante el mes próximo pasado.

Se han importado tubérculos de plantas, bulbos, semillas en general, frutas, hortalizas y legumbres, de España, Francia, Holanda, Inglaterra, Italia, Portugal, Norte América, Brasil, Chile, Paraguay, República Oriental del Uruguay y Japón.

De la capital federal se han exportado con destino a Colonia (República Oriental del Uruguay) 300 estacas de duraznos prospaltenizadas; 250 ejemplares de pinos; 250 acacias; 3 eucaliptus; 2 populos y 1 ejemplar de bambú.

Con relación al mismo mes del año pasado, en el presente se nota la ausencia de Australia, y en los totales de la importación resulta en este mes inferior a aquél en ciertos renglones. Así en tubérculos de patatas han importado solo 3.219 kilos, mientras en septiembre del año anterior fué de 11.419.150 kilos, y en semillas varias han sido de 45.091 kilogramos y en el año 1915 fué de 222.210 kilos.

En lo que se refiere a frutas, hortalizas y legumbres los totales de lo importado es relativamente inferior.

Los productos de exportación continúan figurando, como puede verse en el capítulo respectivo, en pequeña escala. Su estado sanitario ha sido excelente, no habiéndose registrado ninguna plaga.

En cuanto a los productos de importación, las plagas registradas fueron las siguientes: en legumbres, Bruchus pallidicornis. En plantas, Ichsma spis longirostis, Chrisomphalus, bacillus oleos y Aspidiotus hederae.

Se procedió a la desinfección por encontrarse enfermos, de 2.500 kilos de lentejas procedentes de España. Del Brasil 950 ejemplares de plantas de adorno. De Chile, de 79 ejemplares de forestales. De la República Oriental del Uruguay de 98 ejemplares de olivos.

Por encontrarse atacados de tuberculosis, no se permitió la entrada y fueron reembarcados 3.000 olivos, procedentes del Uruguay.

Sociedad Rural Argentina

EXPOSICIÓN-FERIA NACIONAL

Ante un regular público de interesados, iniciaron esta mañana su labor los jurados de la raza Shorthorn, señores Angel Leanes y Lisandro Sánchez Lloveras, y de equinos, señores Agustín de Elía, Luis María Campos Urquiza y B. Sáenz Valiente.

No obstante la impresión dejada por la reciente exposición de agosto, se nota entre los productos expuestos algunos ejemplares realmente sobresalientes, siendo, en general, el conjunto altamente satisfactorio para nuestra ganadería.

Los jurados de Shorthorn acordaron durante la mañana de hoy los siguientes premios:

Categoría 1a. — Toros de raza Shorthorn, de más de 4 hasta 6 dientes, a galpón:

Primero: Royal Valour, por Royal Fashion y Burzaco Daisy. Expositor: Juan B. Iraizos, "Los Pinos".

Segundo: Silver Morn, por de pedigree y pura, por mestización. Expositores: Bartolomé Ginocchio e hijos, "Santa Aurelia".

Tercero: Pibe, por Golden Prince y pura por mestización. Expositor: Ventura Picado, "La Constancia".

Cuarto: Centennial, por Centennial y pura por mestización. Expositor: Juan B. Boero, "Aurora".

Categoría 2a. — Toros de raza Shorthorn, de más de 2 hasta 4 dientes, a galpón.

Primero: Don Pascual, por Cónsul y pura por mestización. Expositor: F. Bonadeo, "El Cantor".

Segundo: Rosilo. Expositor: Carlos A. Brown, "Marlon".

Tercero: Rosillo. Expositor: Carlos A. Brown, "Marlon".

Cuarto: Rosilo, por Farewell y pura por mestización. Expositores: C. E. y B. Duggan "San Ramón".

Quinto: Baronet. Expositor: Juan B. Boero.

Categoría 3a. — Toros de raza Shorthorn, hasta 2 dientes.

Primero: Silver 12, por Elvethan Silver King 3 y pura por mestización. Expositores: Duggan Hnos. "San Marcos".

Segundo: Ascot 14. Expositores: Duggan Hnos.

Tercero: Royal Pride 2. Expositor: Juan B. Iraizoz.

Cuarto: Colón. Expositor: Carlos M. Portela.

Categoría 16. — Toros de raza Shorthorn, a palenque, de dientes de leche, en grupos de cinco animales:

Primero: Cinco toros por Presidente Azcuénaga y puras, por mestización. Expositor: Adolfo de Bruyn, "Las Balas".

Segundo: Cinco toros. Expositor: Sucesión de Rodolfo Peña.

Tercero: Cinco toros. Expositor: Alberto E. Castex.

Categoría 17. — Toros de raza Shorthorn, de 3 a 4 dientes, en grupos de cinco animales.

Primero: Cinco toros. Expositores: Diehl Hnos. "La Criolla".

Segundo: Cinco toros. Expositores: B. Ginocchio e hijos.

Tercero: Cinco toros. Expositor: Lorenzo Casey.

Cuarto: Cinco toros. Expositores: Diehl Hnos.

Equinos

Premios acordados por el jurado:

Categoría 22. Machos de raza Shetland Pony.

Segundo: Sansón. Expositora: Inés Armesto, "Santo Domingo".

Categoría 26. — Machos de raza Hackney:

Primero: Ticklish. Expositor: José M. Malbrán, "San Juan".

Segundo: Tiger. Expositor: J. M. Malbrán.

Tercero: Fox. Expositor: J. M. Malbrán.

Cuarto: Rhum. Expositor: J. M. Malbrán.

Categoría 30. — Hembras de raza Hackney.

Segundo: María Antonia. Expositor: Jacobo Parravicini. "San Emilio".

Categoría 41. — Machos de raza anglonormando.

Tercero: Carthusiana. Expositores: A. y E. Aguirre y Cía., "Santa Narcisa".

Categoría 42. — Primero: Simón. Expositor: Angel D. Alvarez.

Segundo: Gregoire. Expositor: El mismo.

Categoría 49. — Hembras de raza American Trotting.

Primero: Lill. Expositor: J. Visconti.

Categoría 67. — Machos de raza Percherón.

Primero: Prince. Expositores: Fox y Otero Lozano.

Segundo: Fígaro. Expositor: José M. Malbrán.

Tercero: Petncaré. Expositores: Fox y Otero Lozano.

Categoría 68. — Primero: Tordillo. Expositor: S. A. Salas.

Segundo: Tordillo. Expositor: El mismo.

Categoría 69. — Hembras Percherón.

Segundo: Elsa. Expositor: Tomás L. Arabia.

Categoría 70. — Primero: Tordillo. Expositor: S. A. Salas.

Categoría 72. — Machos Boulonnais.

Primero: Faisán. Expositor: Angel Vélaz.

Categoría 81. — Machos Suffolk Punch.

Primero: Tasmain 1. Expositores: B. Ginocchio e hijos.

Categoría 82. — Primero: Curamalán Fortune. Expositor: Estancias y Colonias Curamalán.

Categora 83. — Primero: Tasmain 2. Expositores: B. Ginocchio e hijos.

Categoría 87. — Machos Clydesdale.

Primero: Sir Roger. Expositores: B. Ginocchio e hijos.

Segundo: Mete or. Expositores: E. y A. Aguirre y Cía.

Tercero: Sir Walter. Expositores: B. Ginocchio e hijos.

Categoría 88. — Primero: Sir Lister. Expositores: B. Ginocchio e hijos.

Segundo: Sir George. Expositores: Los mismos.

Tercero: Sir Roberts. Expositores: Los mismos.

Categoría 92. — Machos Shiro.

Primero: Lucero. Expositor: Estancias y Colonias Curamalán.

Segundo: Gonzalo. Expositor: El mismo.

Tercero: The Count 3. Expositores: B. Ginocchio e hijos.

Cuarto: Godofredo. Expositor: Estancias y Colonias Curamalán.

Categoría 93. — Primero: The Count 4. Expositores: B. Ginocchio e hijos.

La exposición, como se sabe, quedará inaugurada públicamente mañana domingo, y las ventas de los productos expuestos se iniciarán el lunes, a las 9.15 a. m., con yeguarizos, ovinos y porcinos, para seguir el martes con vacunos, aves, palomas y conejos.

AVIACION

RAID DEL SUBTENIENTE CRISTI

Palomar - Lobos - Mercedes - Palomar

Otras noticias

Una de las cláusulas indispensables para la obtención del Brevet Superior Militar es la realización de un raid de 300 kilómetros aproximadamente, con dos escalas obligatorias, viaje que deberá efectuar el piloto utilizando como único medio de orientación la brújula, con ese objeto, el hábil y conocido aviador subteniente uruguayo Esteban Cristi, cuya brillante actuación en nuestros círculos aeronáuticos es harto conocida, partió esta mañana a las 7 de la mañana de la Escuela Militar de aviación de El Palomar, en el monoplano Bleriot 80 H. P., tomando acto continuo franca dirección a Lobos, primera etapa del viaje a donde llegó a las 8, después de una hora de viaje, en el Hipódromo de dicha localidad. Esta parte del raid la realizó a 700 metros de altura, desviándolo de la ruta un fuerte viento que tomaba al aparato por un costado, inconveniente éste que aumentó la ardua tarea del aludido piloto.

Treinta minutos después, a las 8.30, salía el subteniente Cristi de Lobos con rumbo a Mercedes, segunda etapa reglamentaria, viajando por espacio de una hora y cinco minutos a 800 metros de elevación, aterrizando en esta última localidad a las 9.35 a. m., en un terreno vecino al cuartel del regimiento 6 de infantería. Desde que inició el vuelo el subteniente Cristi, una densa neblina dificultóle enormemente la marcha, haciéndole por lo tanto difícil la orientación del viaje.

Se propone el aludido aviador, según nos comunica él telefónicamente, partir esta tarde a las 3, de regreso al punto de partida, a donde espera arribar a las 4.30 p. m., cumpliendo de este modo con el raid que le impusiera la dirección del instituto aeromilitar al cual se halla adscripto.

De realizar con idéntico resultado que las dos anteriores, la última etapa del viaje, Merceder-El Palomar, tendrá luego que efectuar las otras dos cláusulas restantes consistentes en la realización de un vuelo de 2 horas a 1200 metros de altura y un planeo desde 500 metros de elevación, aterrizando a 200 metros de un punto señalado de antemano, obteniendo de inmediato el Brevet Superior Militar que llevará el número 11 en la lista de los expedidos por la Escuela Militar de Aviación y el número 4 en la de su país natal. Posee además, el subteniente Esteban Cristi, el brevet de piloto aviador y de conductor de esféricos, habiendo realizado en estos últimos tiempos vuelos meritorios que le colocaron en un lugar prominente en la aviación militar uruguaya.

Vuelos en el Aeródromo Militar.

Después de la partida del subteniente Cristi que mencionamos anteriormente, el teniente 1.o Zanni, efectuó varios vuelos en el biplano Farman 50 H. P., llevando como pasajeros a sus alumnos, subtenientes Protzel, Ruiz y Vázquez, capitanes Protzel, Ruiz y Vázquez, capitanes Matienzo, Varela, Candelaria, Campero, M. de Alegría y Udry.

El teniente 1.o González Albarracín en el mismo aparato impartió las lecciones reglamentarias a sus discípulos sargentos L. Barrufaldi, Méndez, Albornoz, Morettti López, Sabato y cabos de la Cuesta, Rodríguez, Conti, A. Barrufaldi, Espagne y Goggi.

Por último, los tenientes Jodice y Mantovani, en biplano Farman 50 H. P., efectuaron un vuelo cada uno llevando en calidad de acompañante a su instructor el teniente Zanni.

Aeródromo de José C. Paz

El piloto instructor Luis Pardo, realizó en la mañana de hoy varios vuelos, impartiendo las acostumbradas lecciones a los alumnos de esta escuela civil de aviación, señores Gerardo Noni, Sebastián García, Pesqueró y Verdier, utilizando para ello el biplano Farman 50 H. P., que posee el aludido aeródromo.

NOTAS POLICIALES

HURTOS

Cinco sujetos cuya detención se procura, le sacaron violentamente dos bicicletas a los menores Pablo Aldighieri y Ergasto Requiejo, que su dueña María Haurdehaite, domiciliada en Rivera 540, las avalúa en sesenta pesos.

Prosigue las averiguaciones e instruye sumario la comisaría 43.

—La empresa del ferrocarril Central de Córdoba denunció en la comisaría de la sección 13, que autor o autores desconocidos violentaron un vagón que estaba en la plataforma 4 y sustrajeron 2 cajones que contenían 50 tarros de café Aguila que avalúan en 32 pesos.

Se instruye sumario y practican averiguaciones.

—Se ha presentado a la comisaría 41 don Santiago Pedemonte, denunciando que autor o autores desconocidos le han sustraído de su domicilio Serrano 2071, objetos y alhajas que justiprecia en la suma de 210 pesos.

Se instruye sumario y se dió cuenta al juez en turno.

—Autor o autores desconocidos penetraron escalando una claraboya del comercio de tejidos Bartolomé Mitre 951, de propiedad de los señores Tenebre y Hnos., sustrayendo mercaderías por valor de 1.000 pesos.

Se instruye sumario y se dió cuenta al juez en turno.

—Rafael Rodríguez, domiciliado Rivadavia 4400, denunció que hoy a las 9 a. m., le fué sustraída en su domicilio una valija conteniendo artículos de viaje y ocho o diez guías de campaña a su nombre.

Se instruye sumario.

FALLECIMIENTO

En el interior de una habitación del hotel Comercial, sito en la calle Rivadavia 1150, ha sido hallado esta mañana el cadáver de un sujeto cuyo nombre se ignora y que se alojaba en dicha casa.

Se presume haya fallecido de muerte natural.

HALLAZGO DE UN RECIEN NACIDO

En el zaguán de la casa calle Junín 279, fué hallada abandonada una criatura del sexo masculino, al parecer recién nacida, la que ha sido enviada a la casa de expósitos.

INSPECCION DE LECHE

Inspectores municipales analizaron en el local de la comisaría 10, 1.270 litros de leche resultando 6 de mala calidad.

ESTAFA

Pablo del Pino ha denunciado haber sido estafado por medio de un cheque por valor de 50 pesos.

Se procura detener el autor y se instruye sumario.

ACCIDENTE

El agente Manuel Armesto, del personal de la sección 20, hallándose de servicio acudió a un toque de auxilio en esta jurisdicción en la esquina de Pintos y Núñez, y al descender del caballo que montaba, éste le aplicó dos coces en el cuerpo sufriendo lesiones internas.

Fué enviado al hospital Pirovano donde quedó en asistencia.

ANTIBACTER
(HIPOCLORITO DE SODIO Y MAGNESIO)
El más poderoso de los DESINFECTANTES empleado en la guerra. Desprovisto absolutamente de TOXICIDAD
ANALISIS Y CONSULTAS
técnicas para la fabricación de productos industriales y la explotación industrial de tierras, metales, maderas, etc., etc.
INSTITUTO BIOLOGICO ARGENTINO
AVENIDA DE MAYO 1288 BUENOS AIRES

LA FRAGATA SARMIENTO

XVI viaje de instrucción

Correspondencia especial para LA EPOCA

(Conclusión)

Y huímos de allí. ¿Pero donde ir?

Para colmo de desgracia en esos momentos se desencadena una lluvia y viento, a guisa de postre, lo que obliga a cerrar las ventanas de la cámara alta, donde el calor y la falta de aire marchaban a la par con el de los otros sitios.

Entretanto el cielo tomaba mal cariz y el viento aumentaba de velocidad y el mar trocaba su calma en sacudimientos bruscos. Todo ello revestido de una temperatura de 31 grados.

Allí, en amena tertulia, nos sorprendió la mañana del 22 en que los vientos de Luzón, parecidos a nuestro pampero, soplaban *con furia inaudita*.

Otro día de atrazo, nos dijimos, puesto que apenas adelantábamos a razón de cuatro millas debiendo dar diez.. Por momentos el buque quedaba estacionario luchando a brazo partido con el temporal. Para colmo, el calor persistía y el humo se nos metía por todas partes. Y así seguimos hasta la madrugada del 23, en que cesó el viento y calmaron las olas su furor. Nos hallábamos frente a las islas de Luzón, pero con un abatimiento de 30 grados aproximadamente.

Con todo, nuestro oficial de derrota teniente Vago, nos había conducido bien. Donde pone el ojo clava la proa y a pesar de unirse todas las fuerzas en contrario, él las domina y no pierde rumbo. En cambio pudimos ver un transporte de la armada norteamericana surgiendo poco ménos que de entre las rocas de la enorme isla, donde sin duda lo arrastrara el temporal de ayer.

Comprobada la exactitud del rumbo, seguimos navegando a cuanto daba la máquina, esperando en que mañana podremos anclar frente a Manila.

Veremos si los elementos con quienes debemos luchar no defraudan nuestras esperanzas.

Ha amanecido el día 24 tan caluroso como ayer y después de una noche en que no hemos podido descansar por la alta temperatura reinante.

Marchamos entre dos hileras de montañas. Estamos en pleno Filipinas y los cañones de la *fragata saludan la plaza*.

Dentro de unas dos o tres horas habremos fondeado y creo que sobre tablas bajaremos a tierra y trasmitiré mis impresiones sobre la hermosa y pintoresca capital.

La ciudad de Manila—

La primera impresión que se recibe al entrar en ella es que allí palpita, en medio de la tradicional e hidalga alma española, la civilización y el progreso norteamericano.

Si bien es cierto que lo genuinamente filipino no ha desaparecido, sus murallas de siglos atrás, sus chozas tagalas y la característica vestimenta de sus mujeres nativas, con todo, allí se ve que lo estacionario ha muerto, trocándose los fosos por amplias avenidas, construyéndose hermosos puentes y esbeltos edificios, que a simple vista nos dan la idea de que todo esto, en tiempo más o menos cercano, se habrá convertido en un emporio de progreso digno de admirarse.

Todo el mundo se pregunta, cómo es *posible hacer frente a tanto gasto*, suponiendo muy limitadas las fuentes de recursos de Filipinas, pero ello es que allí se trabaja constantemente y el dinero es poco, lo cual indica que se administra bien.

Y hay un fenómeno de por medio que es digno resalte. Los administradores no son de Norte América; son filipinos.

La instrucción, tanto primaria como secundaria, ha progresado notablemente, llamando la atención los grandes y cómodos edificios, donde tales escuelas funcionan, y que han sido construídos desde la dominación yanqui.

Los hospitales son múltiples y cerca de ellos se eleva la facultad de Medicina, más allá la de Derecho e Ingeniería y *mecánica*.

Y en medio de estos adelantos que llamaríamos de la segunda hora, todo lo que ayer existía allí: observatorios, acuarium, suntuosos templos, mercados, etc., etc.

La campiña ha sufrido también sus adelantos y sus cambios, pero todo ello en beneficio del país. Lo que no ha variado es el clima. El calor predomina todo el año y sólo refresca una que otra noche, si la lluvia aplaca esa atmósfera de fuego.

El comercio ha sufrido también su transformación, pues entre las antiguas casa españolas o filipinas surgen grandiosas, a guisa de "bon marché", las casas norteamericanas.

Los Bancos tienen bastante movimiento y la guerra europea no ha herido mayormente sus arcas repletas de oro.

Quisiera ocuparme del entusiasta recibimiento que nos han hecho aquí los nativos, los españoles y los americanos, pero quiero ocuparme de ello extensamente, lo que me es imposible hacerlo ahora en que dispongo de breves horas y cuento con un solo vapor para el envío de esta correspondencia.

Trataré de enviar otra desde Singapore o desde Capetown.

Al cerrar esta correspondencia cumplo con el encargo que me hace el Círculo de la Prensa Filipina, de saludar por intermedio de LA EPOCA a toda la prensa bonaerense y del resto de la República, prensa colosa y la mejor del mundo, como se la llama aquí.

Hasta la primera, salúdale atentamente.

Jean de Sevein.

Unión Cívica Radical

COMITE DE LA CAPITAL

El presidente del comité de la capital, doctor Bonifacio, ha citado a los presidentes de los comités circunscripcionales a una reunión a efectuarse el lunes a las 6 p. m., en el local Suipacha 156, a efecto de ultimar los preparativos para el homenaje a tributarse a los futuros mandatarios doctores Irigoyen y Luna, el día de la asunción del mando.

CONFERENCIA

Un grupo de radicales ha organizado una conferencia que se efectuará en el salón de actos públicos de LA EPOCA hoy, sábado, a las 9 p. m. y que estará a cargo del Dr. José A. Chaves (hijo), quien disertará sobre el tema "Acción del radicalismo".

CIRCUNSCRIPCION 6.a
San Carlos Sud

Esta agrupación ha organizado un festival para el 10 del corriente en el teatro cine "Presidente Roca", Rivadavia 3753, el que se desarrollará de acuerdo al siguiente programa:

Primera parte. — 1.o Ouverture por la orquesta; 2.o Biógrafo, cinta dramática; 3.o Ketterer, op. 21, gran galop de concierto, piano, por la señorita Elsa Schmidt; 4.o Poema dramático "Dónde está Dios", recitado por el actor señor Esteban Palaveccino; 5.o "Mama, mia" de Nestile, canzoneta napolitana por el tenor señor Benjamín Lucchetti.

Segunda parte. — 1.o Sinfonia por la orquesta; 2.o Paganini, Le Streghe, por el violinista belga señor George Baré, acompañado al piano por el profesor Héctor Pons del conservatorio Beethoven; 3.o Dúo de la Guitarra, por los señores Teófilo y Mario Lespés; 4.o "I Pagliacci", Leoncavallo, Arioso por el tenor señor Benjamin Lucchetti.

Tercera parte. — Sinfonia por la orquesta; 2.o Discurso por el Dr. Victor M. Molina; 3.o "Maldita sea la guerra", diálogo por los señores Esteban Palavecino y Alfonso Lavié; 4.o Antuny en sus novedades; 5.o "El Pampeano", monólogo criollo por el primer actor de la compañía Vittone y Pomar, señor José Franco.

CIRCUNSCRIPCION 17.a
Palermo

Se invita a los miembros de la nueva C. D. a la reunión que se efectuará hoy a las 8.30 de la noche en el local del comité calle Federico Lacroze N.o 1370.

COMITE "2 DE ABRIL"
Circunscripción 18.a

La Comisión Directiva de este Comité invita a los adherentes y correligionarios a la conferencia pública que se celebrará hoy sábado, a las 8.30 p. m., en el local del comité Araoz 545.

La conferencia versará sobre el tema siguiente: "La obra parlamentaria radical en el corriente año" y será dada por el señor Natalio R. Firpo.

COMITE RADICAL
"ANGEL PIZARRO LASTRA"
Circunscripción 20.a

Hoy, a las 8.30 p. m. se efectuará en el teatro Nacional Norte, Santa Fe número 1860 una gran función patrocinada por este comité, desarrollándose el programa siguiente:

Primera parte.—1.o Marcha radical del profesor señor Pedro Sofía y coreada por el comité de la Juventud Radical Angel Pizarro Lastra; 2.o Discurso de apertura por el señor Plácido G. Venanzi; 3.o Se pondrá en escena el episodio dramático de la guerra franco-prusiana de 1870, en un acto y en verso, original del celebrado autor Eduardo Jackson Cortés, titulado Hijo por Hijo.

Segunda parte. — 1.o Sinfonía; 2.o Conferencia por el doctor José León Rodeyro; 3.o Estreno del sainete cómico dramático en un acto y 3 cuadros en prosa original del señor Félix Bernard, titulada Vida Nueva.

Tercera parte. — 1.o Sinfonía; 2.o Reprise por esta compañía de la comedia dramática en un acto original del señor Julio Sánchez Gardel, titulada: "Cara o Cruz".

SUBCOMITE VIVA LA PATRIA
Caballito Norte

En el nuevo local del Subcomité Viva la Patria, de la Unión Cívica Radical calle Neuquen 700 se llevará a cabo hoy sábado, a las 8.30 de la noche, una asamblea general de afiliados, con motivo del nombramiento de sus autoridades.

LIGA DE OBREROS RADICALES

En el local de la esquina Freire y Elcano se dará una conferencia el día lunes 9 del corriente, en homenaje a los doctores Hipólito Irigoyen y Pelagio B. Luna, la que estará a cargo del fundador de la Liga de Obreros Radicales, señores Ciriaco E. Romero y doctor Italo D. Nápoli, señor Florentino Romero y otros. El acto tendrá lugar a las 9 en punto, siguiendo después en manifestación por la calle Freire y Olaguer 3165, al local del subcomité Hipólito Irigoyen, donde terminará.

BUENOS AIRES
Delegación radical

ROQUE PEREZ, octubre 6. — El comité radical de la localidad reunióse a los efectos de nombrar la delegación que en su representación asista a todos los actos de trasmisión del mando presidencial, habiendo sido designados el doctor Roberto P. Rottger y el señor Victor Tronconi.

MENDOZA
Festejos radicales — Nuevo diario —

MENDOZA, octubre 7 — La Unión Cívica Radical, resolvió festejar en todos los comités de la provincia la ascensión del doctor Hipólito Irigoyen a la primera magistratura del país. La comisión presidida por el doctor Carlos Puebla, organizará una gran manifestación que partirá de la plaza San Martín a las 4 de la tarde para disolverse en el paseo de las Alamedas.

Concurrirán los comités de los departamentos próximos. El mismo día se organizará otra importante manifestación en el departamento de San misión de autoridades de los distritos para la renovación de las autoridades del comité departamental.

—El 12 del corirente, reaparecerá el órgano oficial de la Unión Cívica Radical de la provincit, titulado "Alem" bajo la dirección del doctor José N. Lencinas, teniendo como jefe de redacción al doctor Cabrera y como redactores a los doctores Carlos M. Puebla, Carlos Gallegos Moyano, Juan M. Contreras, Mariano V. Lugones, Eduardo Tesaire y señores Manuel Molina, Estanislao Gaviola, Leopoldo G. Lucero, Eduardo Evans, Juan J. Hevia o ingeniero Leopoldo Suárez.

DE LA PLATA

JURY DE ENJUICIAMIENTO

Tuvo lugar ayer la reunión del jury de enjuiciamiento que entiende en la acusación promovida contra el juez doctor Medina.

Después de breve deliberación preliminar y a pedido del miembro del jury, doctor Moreno, se pasó a sesión secreta. Durante la discusión que se produjo sobre el recurso de reposición interpuesta por la defensa fundaron su voto los jurados Gazcón, Condomí Alcorta y Ruiz Guiñazú.

Este último fué de opinión que el jury era competente para conocer en la acusación contra el doctor Medina, pero que en atención a los recursos interpuestos para ante la Suprema Corte, debía suspenderse el procedimieno retrotrayéndose al escrito de acusación y, en consecuencia, dejándose sin efecto la suspención decretada contra el expresado juez.

La opinión del doctor Ruiz Guiñazú, fundada en una sólida argumentación, no fué aceptada por el jury, el cual resolvió no hacer lugar al recurso de reposición y rechazar las excepciones de inconstitucionalidad e ilegalidad de la constitución del jury y falta de competencia, fundadas en la inconstitucionalidad de la ley de residencia.

CONTRA EL COMISIONADO

Don Luis Alvy, patrocinado por el doctor Carlos Sánchez Viamonte, ha iniciado demanda directa y personalmente al doctor Gambier, comisionado del P. E. en la municipalidad de la Plata, de daños y perjuicios producidos como consecuencia de su arresto y detención que determinaron los recientes habeas corpus de los doctores Rivarola y Ocampo.

La demanda ha sido interpuesta ante el juez de turno, doctor Reynal O'Connor, por la secretaría Romay.

El actor justiprecia los daños causados en la suma de 450 pesos, por la cual entabla la acción.

DELITOS ELECTORALES

El fiscal federal, doctor Alsina, se ha expedido en la acusación que por fraudes electorales se sigue al diputado nacional señor Alberto Barceló y a varios funcionarios municipales de Avellaneda.

El doctor Alsina pide para los acusados Arturo de Vicenzi y Luis Carbone, quince y nueve meses de arresto, respectivamente, por los delitos cometidos en el desempeño de sus funciones de jefe del registro civil y procurador municipal.

Para los demás acusados, el fiscal no encuentra sanción legal.

En este asunto se espera la sentencia del juez deferal, doctor Zavalía, que ha de confirmar, según se cree la petición del fiscal.

PROVINCIAS

BUENOS AIRES
La justicia de paz

SALTO, octubre 7. — Hace dos días que el juzgado de paz permanece cerrado por no concurrir el juez titular ni el suplente. Desde un tiempo a esta parte es deplorable la desorganización reinante. Se hace de imperiosa necesidad que la suprema corte tome cartas en el asunto.

CORRIENTES
Cargos contra la administración — Empleado agresivo — Viajeros distinguidos — Subversión municipal.

CORRIENTES, octubre 7. — El diputado Araujo Vázquez, presentó en el seno de la comisión revisora de cuentas, los siguientes cargos graves contra la administración actual: Malversación de fondos de más de pesos 300.000, provenientes del impuesto extraordinario al ganado, fijados exclusivamente para las escuelas agropecuarias, habiéndose dado otro destino a dichos fondos; defraudación y malversación de importantes sumas en varias reparticiones públicas, como ser: fondos destinados para expropiación de terrenos del puerto, impuestos *sobre ganado adquirido* por la casa Lieby, los que con multa ascienden aproximadamente a pesos 75.000. Pidió también a la comisión se invitara al director de "El Pueblo" para que concurra al seno de ella a ampliar los cargos formulados a la administración por desfalco de dos millones pesos, que figura en permanente de dicho diario desde hace varios meses.

—Los legisladores Robert y Fava tratan de oponerse a una investigación amplia de la comisión de cuentas.

—El sujeto Ruiz, empleado a las órdenes del jefe del batallón de gendarmes, ha vuelto ayer en estado de ebriedad a proferir insultos frente a la casa del coronel Garrido, produciendo un espectáculo bochornoso para la cultura. Es el mismo que la intervención exoneró por igual motivo, comprobado sumariamente.

—Partieron a ésa para asistir a la transmisión del mando presidencial, los doctores Luis Cervino, Carlos Benítez y Amadeo Sosa.

—El régimen municipal está subvertido, con la ocupación indebida del que continúa desempeñando las funciones del intendente.

El diario independiente "El Liberal" editorialmente llama la atención pública, sobre el asunto.

MENDOZA
La legislatura — Acuerdo ministerial

MENDOZA, octubre 7. — Nuevamente fracasó la asamblea de prórroga de las sesiones legislativas. El oficialismo obstaculizó las últimas sesiones del senado, para que las cámaras no pudieran prorrogar las sesiones. Ahora el poder ejecutivo no incluye en la prórroga ningún proyecto de los legisladores radicales.

La opinión pública critica ese inconsulto acto de gobierno, desechando importantes proyectos de gran interés público, solo por no pertenecer a miembros del oficialismo.

—El gobierno votó en acuerdo de ministros gruesas partidas para gastos perfectamente inútiles, siendo que el 30 del pasado, terminaron las sesiones ordinarias y ya están convocadas las cámaras a sesiones extraordinarias.

ENTRE RIOS
La sequia y los campos — Estado de las sementeras — Accidente.

DIAMANTE, octubre 7. — Debido a la gran sequía, las haciendas están pasando por un período álgido de flacura. Los estancieros ni en las islas encuentran pastos, y hay cantidad de animales que ni se les puede arrear ni a distancia de una legua. Los animales que se faenan son flacos, y su carne de mala calidad; lo mismo sucede con la hacienda lanar.

—En este departamento se considera perdida la cósecha; gran cantidad de los colonos han echado los animales de trabajo a las chacras a fin siquiera de que tengan algo que comer.

—En circunstancia que los obreros trabajaban en la obra del edificio del Banco de la Nación, se desató un andamio cayendo dos de ellos, que resultaron uno con algunas heridas pequeñas en la cabeza y cara, y el otro con fracturas de algunas costillas.

NOTAS GRÁFICAS DE LA GUERRA

LAS TROPAS ARGELINAS EN EL FRENTE — ESCUADRONES Y SU BANDA DE MUSICA INDIGENA

Banco Municipal de Préstamos

SUIPACHA Y VIAMONTE

SUCURSAL No. 1	RIVADAVIA 2569
SUCURSAL No. 2	B. de IRIGOYEN 1459
AGENCIA "A"	ESMERALDA 482
AGENCIA "B"	CORRIENTES 1186

GRAN REMATE DE ALHAJAS

Y OBJETOS VARIOS

MAQUINAS DE COSER, ROPAS, ARMAS, ETC.

COMENZARÁ
EL DÍA 9 DE OCTUBRE DE 1916

Prosiguiendo los días subsiguientes a las 12.30 de la tarde.

Orden de venta. — Del 9 al 16 de Octubre inclusive, Alhajas.
Día 17, Máquinas de escribir, anteojos, máquinas fotográficas, máquinas de coser, armas pianos, pianolas, bicicletas, y valijas.
Día 18, Instrumentos de música, artículos de bazar, relojes de pared libros y ropas.
Día 19, y subsiguientes, hasta la terminación del remate: ropas.
El remate de los empeños vencidos se realizará en la casa central el 8 de todos los meses, o el día subsiguiente si éste fuera feriado, exhibiéndose las prendas durante los 6 (seis) días hábiles inmediatamente anteriores.

El Banco recibe depósitos en CAJA DE AHORROS, abonando del 4 al 6 por ciento de interés anual.

CRONICA SOCIAL

Un despacho recibido esta mañana de Montevideo anuncia que alcanzan a 523 las personas anotadas en la peregrinación que sale esta noche para Buenos Aires, con objeto de visitar el santuario de Luján.

Aparte de ese grupo, alistado oficialmente con anticipación, se sabía que 70 personas más quedaban por diversas causas para incorporarse en el mismo puerto.

Viene en conjunto una representación caracterizada de la sociedad uruguaya, figurando en ella nombres de gran prestigio y significación entre damas y caballeros.

Como es sabido, encabezan la romería los prelados monseñores Isasa y Luquese.

En esta capital han retirado boletos de casa de la señora Eloísa Ponce de León de Ezpeleta más de 50 personas de la colectividad residente entre nosotros, para unirse a sus compatriotas.

Los peregrinos llegarán a nuestro puerto muy temprano, trasladándose directamente a la estación del Once, donde los esperarán el nuncio de Su Santidad monseñor Vassallo, el arzobispo monseñor Espisosa, el obispo de La Plata, monseñor Terrero, y la comisión de damas constituída en Buenos Aires para recibirlos y agasajarlos.

Hemos anticipado ya los demás detalles de esa hermosa demostración de fe que contribuirá también a robustecer más, si cabe, los vínculos de unión de las sociedades uruguaya y argentina.

⊙⊙⊙

Anunciamos ya el regalo espiritual que la señora Enriqueta Basavilbaso de Catelín llevará mañana a los ciegos del instituto nacional de Flores, brindándoles las gratas emociones de su arte exquisito y delicado.

El bello rasgo de la distinguida dama reviste el encanto y la ternura de una gran alma femenina, señalando al propio tiempo una nota muy honrosa para nuestro ambiente social, saturado del noble sentimiento de conmiseración para con la desgracia.

A la audición concurrirá el eximio pianista profesor Drangosch, que alternará con sus números en el recital de canto de la señora de Catelín.

El programa comenzará a cumplirse a las 4 p. m., en el siguiente orden.

1. Piano. Tres preludios sobre corales de Bach Busoni.
2. Canto. a) Flor de lotus; b) Larmes secrets, Schuman.
3. Piano. a) Berceuse de Chopín; b) Triana de Albeniz.
4. Canto. a) Nell de Fauré; b) Serenade, de R. Strauss.
5. Piano. Arabescos sobre el vals Danubio de Strauss, Schurtz-Erler.
6. Canto. a) Balada de Senta, del Buque fantasma, Wagner.

El piano Steinway ha sido cedido gentilmente por la casa Otto Bynes hijo.

⊙⊙⊙

El 26 del corriente será consagrado en casa de la novia el enlace de la señorita Ofelia del Carril con el señor Eduardo Lagos.

⊙⊙⊙

La señora Isabel de Vinent de Wilson reunió ayer a un grupo de sus amigas con motivo de su cumpleaños.

Estaban las señoras:

Ercilia Wilson de Arana Zelis, Anita Braga de Navarro, Erminia Wilson de Luque, Ana María Cardassi de Carranza María Ojeda de Manzanares, Celia Wilson de Mendoza.

Señoritas: Ildara Carranza, Mercedes de Vinent, María Luisa Braga, María Luisa Navarro, Loló de Vinent, María Ester Luque, María Teresa Manigot Vinent, Isabelita Wilson, Celita Mendoza.

⊙⊙⊙

Esta noche será consagrado en la capilla de las Victorias el enlace de la señorita María Luisa Basavilbaso con el teniente de navío Honorio Acevedo.

Serán padrinos la señora Magdalena Haitze de Acevdo y el señor Manuel G. Basavilbaso, quienes esperarán a los novios al pie del altar.

La novia entrará en el templo acompañada de su hermano el doctor Gabriel Basavilbaso; les seguirá el novio con su hermana, señorita María Teresa Acevedo, y luego el séquito nupcial, en la forma que sigue:

Clementina Basavilbaso de Maidana con Alberto Maidana, Arminda Acevedo de Crespo con Ignacio Crespo, Georgina French de Basavilbaso con Federico Basavilbaso, Blanca Acevedo con Emilio Villafañe Basavilbaso, Emelina Villafañe Basavilbaso con Abel Acevedo, Susana Maidana con Martín Acevedo.

En el acto civil serán testigos, por la novia, los señores Alberto Maidana, Federico y Gabriel Basavilbaso, y por el novio los señores Ignacio Crespo, Abel y Martín Acevedo.

Después de la ceremonia religiosa habrá una recepción en casa de la novia.

⊙⊙⊙

El miércoles 11 a las 2 de la tarde se celebrará la anunciada asamblea de la Sociedad de Beneficencia de la Capital, a fin de elegir la nueva junta directiva para el período 1917-1918.

⊙⊙⊙

Mañana a las 4 p. m. tendrá lugar en el Club Social de Belgrano el garden-party a beneficio de la asociación de alumnas y ex alumnas de Nuestra Señora de la Misericordia y San José.

Patrocinan la fiesta las señoritas Matilde Balestrin Blanco, Cora Martínez, Angélica Racedo López, Catalina Ponce de León, Celia Bourre Gómez, María Isabel Zambonini Davies, Carmen Pedezert, Yolo Lancelotti, Dora Vercesi, Kate Bianchi di Cárcano, Armanda Dillac, Isabel y Moraima Montes de Oca y Angelina Argerich.

Figuran en el programa los siguientes números:

Piano por la señorita Gilda Weissmann; arpa, por Armanda Dillac; bailes por la nifita Mali Diebel; canto por la señorita Yole Lancelotti; violín por el señor Dionisio Harrigton; declamación por la señorita Rosa Gallo del Carril.

Las entradas pueden solicitarse en la calle Cabildo 1350 o Melo 1979.

⊙⊙⊙

Retribuyendo atenciones recibidas, el embajador de España señor Pablo Soler y Guardiola y señora Daisy Guarracino ofrecieron anoche una comida, de la que participaron las siguientes personas:

Nuncio de Su Santidad, monseñor Vassallo, ministro de Bolivia, doctor Eleodoro Villazón y señora Enriqueta Torrico, encargado de negocios de AustriaHungría, señor Gilberto Proskorvertz de Proskw y Marstorff y señora, Casimiro Gómez y señora, doctor Alonso y señora, César Calzada, Emilio Sáenz Tobal y Carlos Menéndez.

⊙⊙⊙

Los augurios anticipados respecto a la comedia "Divorciópolis" del señor Alfredo Duhau, quedaron plenamente confirmados con el éxito ruidoso que acompañó anoche a su estreno en el teatro Buenos Aires.

La sala aplaudió entusiasmada los diversos pasajes de la obra, llenos de

CASAMIENTO

Señorita María Luisa Basavilbaso

Multitud de Gente toma la

EMULSION de SCOTT

como reconstituyente. Es un remedio de doble efecto y doble provecho por ser medicina y alimento á la vez.

Pero debe ser de SCOTT.

175

Dres. Biocca y Palau

Aplicaciones eléctricas y electro coloides para las enfermedades del estómago e intestinos.

Consultas | Dr. BIOCCA 9 a 11 a. m. Dr. PALAU 3 a 5 p. m.

CALLAO 357, 2o piso

U. T. 5234 Libertad.

Escenas interesantes

EL FUEGO DE VESTA

Reproducimos estas dos escenas de la singular película que tantos éxitos ha obtenido. Una es la que representa el remate del beso y la otra el momento en el cual el esposo extraviado pretende que su compañera pida ayuda a su primer amor.

EL LUNES 9 DEL CORRIENTE SE ESTRENARA EN LOS CINEMATOGRAFOS

CALLAO - SELECT - EMPIRE

Exclusiva del SELECT FILM — Galería Güemes, Escritorio 525

ría Solé de Alzaga, Julia del Carril de Vergara Biedma, etc.

Señoritas: María Teresa Pearson Quintana, Elisa Harilaos, Teodelina y María Teresa Bosch Alvear, María Carolina Harilaos, Ana y Carolina Cárcano, Delia Madero Alzaga, María Elena y María Ester Alzaga Solé, Ester y Julieta Vivanco Alzaga, María Luisa Constanzó, María Teresa Guerrico, Carmen y Josefina Zuberbühler, Silvina Cobo, Lucía de Bruyn, María Elena Saguier, Juana y Valentina Sáenz Valiente, Carmen Christiphersen, Enriqueta del Solar Dorrego, Carmen Estrada Borbón, Angélica, Francisca y Rosa Ocampo, Mercedes Alvear, Susana Peralta Alvear, Ana María Green, Laura y María Luisa Salas, María Eloísa y Marta Obejero, Carmen y Josefina Madariaga, Mercedes Urquiza Anchorena, Silvina Zemborain, Amalia Zemborain, Halvach, Margarita del Mármol, Sara y María Luisa Sánchez Terrero, Zulema y Estela Zuberbühler, María Adela Ayerza Adriana Harilaos, Silvia Elena y María Elena Casares, Hortensia Casal, Mariana Vivot, Jovita García Mansilla, Marta y Susana Larguía, Ercilia Murga Lynch María Cristina Méndez Terrero, Adela y Elena Gramajo, Celina Domínguez Alzaga, Marta y Carmen Saruze, Amalia Chapeaurouge, Ebe, Elsa y Mararita Pirovano, Mercedes Christophersen, Silvia y Josefina Lagos García, Justa Campos Urquiza, Virginia Solveyra.

⊙⊙⊙

Esta mañana se celebró una misa en la iglesia de la Piedad, por el coronel don Martín Irigoyen con motivo del aniversario de su natalicio.

A la ceremonia concurrieron la familia y amigos íntimos del distinguido caballero y pundonoroso militar cuya muerte fué sinceramente lamentada.

⊙⊙⊙

Con las más gratas impresiones ha regresado de Santiago del Estero el joven franciscano fray Gabriel Emilio Cuello que fué a predicar el panegírico de San Francisco de Asís.

Las solemnidades han sido lucidísimas con las proyecciones sociales que en las provincias tienen las grandes fiestas religiosas.

El orador fué cumplidamente agasajado.

⊙⊙⊙

Se han dirigido hoy numerosos despachos a París solicitando noticias del accidente de automóvil sufrido ayer en esa capital por el conocido periodista don Julio Piquet, que tantas amistades y simpatías cuenta entre nosotros.

Según las primeras informaciones, el señor Piquet ha resultado con contusiones en los riñones y en una pierna.

⊙⊙⊙

Se celebra pasado mañana, por la noche, en casa de la novia, el enlace de la señorita María Amalia Martínez Urquiza con el señor Mario Luis Barardo, de cuya ceremonia serán padrinos la señora María Amalia Barardo de Martínez Urquiza y el coronel Salvador Martínez Urquiza.

Del casamiento civil serán testigos el señor Rafael Carrasco, Jacinto Fernández, Mariano Pardo Iriondo, Roberto Berón de Astrada, Bartolomé Castañeda y Silvio Chilotegui.

⊙⊙⊙

Una gran fiesta será la de mañana con motivo de inaugurarse el edificio de la Asociación Patriótica Española en la calle Bernardo de Irigoyen.

La fiesta comenzará a las 3 p. m. y consistirá en un té concierto.

Para organizarla han concurrido la asociación nombrada y las damas del Patronato Español. Su producto se destinará a beneficio de ambas instituciones.

El programa a desarrollarse es el siguiente:

1.o Himno Nacional Argentino, por el Orfeón Catalán; 2.o Marcha Real Española; 3.o Descubrimiento de la placa conmemorativa de la piedra fundamental, traída de las murallas de Zaragoza. Lectura de poesías alusivas por el señor Vicente Nicolau Roig. Aires aragoneses, por la rondalla del Círculo de Aragón; 4.o Discurso por el presidente de la asociación, don Augusto Aranda; 5.o Discurso por el doctor Joaquín V. González; 6.o Discurso por el señor José Ortega y Gasset; 7.o Discurso por el embajador de España, don Pablo Soler; 8.o "Gloria a España", por el Orfeón Catalán.

El precio de la entrada con opción a té ha sido fijado en 5 pesos, y la comisión solicita abonar las mismas antes del festival para evitar aglomeraciones de último momento.

Las invitaciones distribuídas van subscriptas por las siguientes comisiones:

Presidentas honorarias del Patronato Español: S. A. R. Infanta Isabel de Borbón, Daisy G. de Soler y Guardiola, María Isabel A. de Danvila, Emilia N. de Ramos Otero y Pilar López de Ayala de Durán.

Comisiones: Isabel Briones de Sáenz, Enriqueta Ventura de Domenech, Adela J. de Casas, marquesa de Salamanca, Paquita Insausti de de la Garma, María Isabel Mascías de Molina, Luisa Canale de Cibrián, Ramona Sastre de Casado, Carmen Echeverría de García, Pilar Llama de Fernández, Ercila Sánchez Díaz de Escudero, Julia Persiani de Molina, Matutina González de Solá, María Isabel de Miguel de Bignone, Alejandrina Malagarriga, María Canale de Gutiérrez, Felisa Monteavaro de Villamil, Irene Vélez de Padrós, Sara Méndez Casariego de Martínez, Dolores S. de Puertas, Francisca P. de Durán, Luisa A. de Apellániz, Matilde G. de Naveira, Julieta S. de Romero, Mercedes L. de López Gomara, María Eugenia S. de Ruiz, Ana N. de Mercado, Dolores G. de Gómez, Carmen E. de García Naveiro, Clotilde S. de Carreras, Amalia V. de Quián, Rita P. de Sánchez, Catalina L. de De Miguel, María J. de Laurenz, María O. de Manzanares, María R. de Correa, Julia V. de Mascías, María H. de Braceras, María B. de Escasany, Carmen N. de Ibáñez, Aurelia I. de Mieres, Julia M. de Bassa, Natividad C. de Albornoz, Josefa Torrontegui, Julia M. de Fontecha, Agustina L. de Magdalena, Margarita L. de Torres, Eva M. C. de Llama, Angélica L. de García, Carmen V. G. de Gutiérrez, María Esther M. de Badía, Inés Arana de Orcoyen, María O. de Aldazabal, Lorenza Bilbao de Urrutia, Luisa Bocau de García Fernández, Luisa Bernal de Villar, Amparo J. de Ortega, Manuela Llames de Polledo, Celina G. de González, María S. de Herráis, Juana I. de Leguina, Elisa Mascías de Escudero, Luisa C. de Martí, Sotera S. de Fernández, Carmen P. de Irabien, María H. de García Villamil, María Irene G. de Fornieles, María C. de Romero, Jovita Díaz de Sánchez, Natividad Nuño de Martínez, Rita Gutiérrez de Gutiérrez, Mónica Cibrián, Ana Fortuny de Monner Sans, Sara P. de Escasany, Emilia Torrontegui, Margarita Gutiérrez, Alejandrina Quián, Rita Gutiérrez, Luisa Sáenz Briones, María Elena Briones, María Elena Magdalena, Jenara Llorente, Manuela Iriarte, María Angélica Mascías, Emma Herráiz, Zulema y Eloina Sánchez Díaz, Rosario y Felisa Rentería, Sara y Enriqueta Sánchez, Emma y Celina Mercado, Amneris Méndez Casariego, Elisa y Consuelo Ruanuova, Sara de Miguel, Augusta y Blanca Roig Mallol, María Teresa Malagarriga, Mercedes y María Isabel León, María Carmen Echeverría, Nicasia Muñagorri, Aurora y Lola Navarro Vela, María Antonia Larrachea, Concepción y Mercedes Orcoyen, Irene, Ofelia y Celina Estéves, María Luisa Polledo, Justa Imaz, Mercedes Mascías, María Luisa y Zulema Sagasti, Clara Graciarena, María del Pilar y Matilde Vázquez, Aída, Elvira y Sélica Calviño.

Comisión de la Asociación Patriótica Española: Augusto Aranda, doctor Luis Rufo, Pedro Taranco, Vicente Nicolau Roig, Juan Roldán, Antonio Casanegra, Ramón Escasany, Joaquín Peña, Seisdedos, Ramón Castro.

⊙⊙⊙

Mañana a las 10 a. m. se celebrará la gran fiesta que hemos anunciado, con motivo de las bodas de plata de fray Alvaro Alvarez y Sánchez, en el templo de Santo Domingo.

⊙⊙⊙

Esta noche darán una recepción el señor Benito Menini y señora, festejando el cumpleaños de su hija Zulema.

⊙⊙⊙

Sigue mejor, después de la operación que le fué practicada, la señorita Inés Peró Dorado.

—Continúa bien la señora Josefa Santamarina de Pacheco.

—Sigue enferma la señorita Sara Drago.

—Indispuesta la señora Dolores Lavalle de Lavalle.

—Se halla enferma la señora Luisa Zumarán de Correa.

—Sigue delicada, después de la operación que le fué practicada, la señora Clara Juárez Celman de Bustillo.

—Continúa enferma la señora Zelmira Paz de Gainza.

—Ha sido operada la señora Celina Soria de Conde Cordero, siendo su estado satisfactorio.

⊙⊙⊙

Han partido:

Para Morón la señora Felipa Gache de Prieto y su hijo.

—Para Mercedes el señor Juan Antonio Zemborain.

—Para Córdoba la señorita Della M. Doncel.

—Para Sala el señor Agustín Usandivaras.

—Para Montevideo el señor Raúl Diehl.

—Para Lincoln el señor Eugenio Richard Benítez y su señora Sara Capdevila.

⊙⊙⊙

Han llegado:

De Tucumán el doctor Miguel M. Padilla.

—De Santa Fe el señor Enrique Amadet y señora.

—De Mendoza el general Rafael Aguirre.

—De Santa Fe el señor Alberto Casado.

—De Mendoza el doctor Cornelio Dónovan y su señora Celia Geroud.

—Del Retiro los señores Rafael Vivot, su señora María Rosa Fernández Guerrico, Alfredo Vivot y su señora Leonor Cabral.

⊙⊙⊙

De La Plata:

Quedó consagrado ayer en esta ciudad el enlace de la señorita María Luisa Peró con el señor Adolfo Campos Urquiza.

Esta ceremonia dió margen a que se realizara una interesante reunión social.

—Sigue mejorando la señora doña Elida Guzmán de Moreno.

—Se encuentra enfermo el joven Juan Carlos Villafañe.

Ultimo procedimiento para teñir las canas. — Podrá obtenerse en la casa de peinados y postizos de *MITIDIERO Hnos.*

CALLE C. PELLEGRINI 828

U. T. 3113, Juncal

ARTE Y TEATRO

COMENTARIOS

La casi unanimidad de la crítica bonaerense al analizar en forma desfavorable la comedia "Floreal" que García Velloso estrenó anteanoche en el Argentino, ha venido a poner de manifiesto la justeza y buena fe de nuestras apreciaciones respecto de los inconvenientes que acarrea para nuestro estacionario "teatro nacional" el apresuramiento con que algunos autores de cartel dan a la escena obras mal pensadas y peor realizadas.

Consta a los lectores de este diario la altura de miras con que desde el primer día arremetimos contra las anomalías de fondo, los vicios redhibitorios que aquejan al desenvolvimiento del teatro genuinamente "nuestro", que no progresa como debiera hacerlo desde la ya remota época de su iniciación; porque los autores, los cómicos y las empresas especulan audazmente con la pasividad de un público ya acostumbrado a batir palmas a cualquier desaguisado, a llamar a su autor y pedirle "que hable" y hasta... "¡que baile!"

Hacemos este comentario al estreno reciente, con la satisfacción de haber cumplido con un estricto deber profesional, ya que la gran mayoría de nuestros colegas han repetido los conceptos tantas veces vertidos en estas columnas cuya independencia de criterio afirma su autoridad. Será bueno, entonces, que los directores artísticos de compañías "argentinas" vayan reaccionando saludablemente contra las prácticas viciosas que algunos perpetúan a influjo de una mal entendida "camaradería", que instaura el pernicioso auge de personalidades cuya notoriedad las obliga a guardar mayor consideración y respeto para con el público; entendemos — naturalmente — a la fracción culta e ilustrada que suele sufrir de veras ante la diaria comprobación de un lamentable retroceso de ese "arte nacional" que debiera ser alto exponente del grado de cultura a que hemos alcanzado.

El régimen de las "camarillas" absorbentes no es nefasto solamente en política; es perjudicial en todos los dominios de la actividad humana y en particular en lo intelectual. Esto debieran saberlo esos señores "censores" de dramas y comedias, que las juzgan bajo un punto de vista meramente personal, haciendo gala de un catonismo ridículo al aceptar o rechazar una obra con la sola apreciación de que "les gusta" o "no les gusta"... dando, en cambio, la preferencia a un bodrio cualquiera, porque lo firma un camarada, o un amigo de Fulano de Tal...

El notorio fracaso de "Floreal" ¡ojalá resulte una lección para quienes, en la especulación de nuestro teatro, no reparan previsoriamente en las desastrosas consecuencias morales que implica el estragar el gusto del público con producciones vulgares y de bajo ambiente, llevadas a escena so color de "originalidad", que no es tal sino un atentado más al buen gusto y al buen sentido.

R. M.

JOSEFINA ROBLEDO

La falta absoluta de espacio nos impidió mencionar ayer el merecido éxito obtenido en su primer concierto en el salón La Argentina, por la notable guitarrista valenciana Josefina Robledo.

La armoniosa policromía de matices que esta predilecta discípula de Tárrega sabe sacar de un instrumento de por sí tan ingrato como es la guitarra, constituye uno de sus dones más característicos, a la vez que con una suavidad de toque excepcional interpreta debidamente, dentro de la "tessitura" propia de cada uno, a maestros como Chopín, Massenet y Schumann, de tendencia tan diferente y de inspiración en cierto modo antipódica.

Más de trescientas personas concurrieron al concierto de anteanoche, lo que constituye una elocuente manifestación del atractivo que ofrece el instrumento tradicional de nuestro medio cuando son notabilidades como la Robledo quienes pulsan sus cuerdas con el incentivo de una verdadera vocación. Es necesario fomentar con entero desinterés una institución cultural como el centro La Guitarra, pues por su acción conservadora dentro de un eclecticismo de buena ley se podrá perpetuar las tradiciones musicales del terruño, amenazadas de ser sumergidas bajo la ola avanzante de un mal entendido modernismo, arbitrario y excluyente.

En el 2.º concierto, que se realizará el lunes 9 del corriente, la señorita Robledo interpretará trozos escogidos de Beethoven, Tárrega, Albeniz, Paganini, etc.; no hay duda de que esta audición congregará a un auditorio aun más numeroso que la primera.

INFORMACIONES

En 16a. función de abono, la compañía Guitry pondrá está noche en escena la comedia en tres actos de Henri Lavedan, de la Academia Francesa, titulada "Pétard", última creación de Guitry en París.

La obra se dará siguiendo la presente distribución:

Cyrille, M. Oudart; Zephirin, M. A. Nùmes; Maitre d'hotel, M. Jean Prévost; Le Marquis, M. Jean Joffre; Le Maire, M. Dorval; La Soeur, Mme. M. Josset; Héléne, Mlle. M. Celiat; Philippe, M. Paul Escoffier; La Marquise, Mme. Delys; Legrain, M. C. Vanel; Pétard, M. Lucien Guitry; Duplesson, M. D'Estiennne; Secretaire, M. J. Ducray; Mme. Pétard, Mme. Boyer; Lucie, M. Jeanne Desclos; La mariée, Mlle. Germaine Martner; Clochu, M. Breuillot; Le Curé, M. Félix Oudart; Le Général, M. Arnaud; Un valet, M. Serval; Pauline, Mme. Dollew Moyra.

—Mañana subirá a escena "La Massiére".

Opera—

Constituye uno de los más grandes éxitos teatrales de la temporada, la que en el teatro de la Opera viene desarrollando la gentil bailarina belga Felyne Verbist que esta noche volverá a presentarse con el siguiente programa: "Minueto", de Pereira; Serenade, de Drigo; "Gavotte", de Paderewsky y "El cisne", de Saint Saens. Además se pondrá en escena "El orgullo de Albacete", por la compañía de Rogelio Juárez; canciones por Inés Berutti (que hoy estrenará la titulada "La morisca" de Lence y Terés y nuevas tonadillas, por Lola Membrives.

—Mañana se celebrarán dos grandes funciones; en la de tarde, se presentará Felyne Verbist. Esta matinée resultará espléndida, por el atractivo de la notable artista belga, que cada día produce mayor entusiasmo entre el distinguido y numeroso público que acude a este teatro.

Moderno—

La compañía de zarzuela española que dirige el primer actor Paco Andreu, dará hoy tres secciones, poniendo en escena "La viejecita", "Por jugar con armas" y "La revoltosa".

—Próximamente estreno de la revista cómico, lírica, política y coreográfica, dividida en varios cuadros, de palpitante actualidad, original en prosa y verso, de los señores Carlos Romeau y Bautista Arcaute, música de varios compositores, arreglada por el maestro Justo P. Brufau, titulada: "¡El pueblo quiere saber de lo que se trata!..."

Nacional Norte—

En el teatro Nacional Norte se han reanudado los espectáculos cinematográficos y de atracciones para familias.

Mañana domingo, gran matinée, a las 3 p. m., con los Mininos, dúo cómico; Gugielmi, ventrílocuo argentino y Lolita, precoz tonadillera y otros.

Sección vermouth, a las 6. Noche, variado programa.

"Hasta después de muerta"—

En el Argentino, el lunes próximo 9, a las 4 p. m., tendrá lugar la exhibición privada de esta importante película hecha en el país y cuya interpretación está a cargo de la señora Orfilia Rico, señorita Ladrón de Guevara, Silvia Parodi, hermanas Carbonell, señora Teresa Pérez, y señores Parravicini, Mariano Calé y Argentino Gómez.

La película ha sido montada con amplio criterio económico y artístico, anticipándose sobre ellos informes inmejorables, que están garantidos por el elenco excepcional de artistas que en ella actúan.

San Martín—

Continúan mereciendo el aplauso del público los programas presentados por la troupe ecuestre del American Circus.

Actúan con éxito halagüeño los Riquelines; los Roberts, The Shetland Poney's Sport Ach, los perros y monos sabios, los Thereshani, los Sacchi y el capitán Fusinas con sus leones Nerón y César.

Avenida—

La compañía Penella anuncia para esta noche tres secciones en las que subirán a escena: "La isla de los placeres"; en segunda sección, el estreno de la obra en un acto, original de los hermanos Alvarez Quintero, música de María Rodrigo, titulada "María la cazadora" y en tercera, "La última española".

—En el transcurso de la próxima semana tendrá lugar el estreno de "Maldición gitana".

Mayo—

Llega esta noche a su cuadragésima representación la revista titulada "Buenos Aires en broma", que tan ceñida y colorida interpretación recibe por parte de la compañía Ligero-Montero.

Esta noche acompañan en el cartel a la mencionada revista "De España al cielo" y "La tierra de los amores".

Parque Japonés — Romerías españolas—

Este centro de diversiones al aire libre ha sido en estos días de romerías el punto de reunión de las mejores familias de esta capital.

La asociación española en vista de los éxitos obtenidos ha resuelto conjuntamente con la empresa, prolongarlas por los domingos que faltan del corriente mes. Como en los domingos anteriores, habrá concursos de gaitas, dulzainas, cantos y bailes regionales, etc. Al número de diversiones que cuenta el Parque acaban de agregarse la gran carrousel y los botes volantes, atracciones que llamarán justamente la atención del público y que harán las delicias de los pequeños concurrentes.

EXAMÍNESE USTED Y HAGA EXAMINAR A LOS SUYOS...

La ceguera y demás defectos de la vista existe por un descuido imperdonable.

Mi examen es gratis, y si a pesar de mis precios reconocidamente módicos en lentes y anteojos no llegaran a convencerle, el hecho de que yo lo examine no implica que haga sus compras en otra casa.

Lentes y anteojos enchapados y adaptados a su vista desde

$ 8 m/n.

Casa central: ESMERALDA 288
Sucursal: B. DE IRIGOYEN 126

UNIVERSITARIAS

FACULTAD DE DERECHO

En la última reunión del Consejo Directivo de esta Facultad nombraron consejero al doctor M. G. Sánchez Sorondo y profesores suplentes de derecho comercial a los doctores Agustín N. Matienzo, Ernesto H. Celesia y Dimas González Gowland.

CENTRO ESTUDIANTES DE DERECHO

En el local de este centro se encuentra a disposición de los alumnos de 4.o año de derecho, los apuntes de algunas nociones sobre privilegio del Código Civil Argentino.

FACULTAD DE CIENCIAS ECONOMICAS

Los alumnos inscriptos en el curso del 4.o año de derecho, los apuntes Facultad, deberán concurrir esta tarde, a las 5, a la Facultad de Filosofía y Letras, a la clase que sobre Metodología General dictará el profesor Rodolfo Senet.

—En el último examen de tesis de: Régimen económico y administrativo de la constitución, ha sacado la clasificación de sobresaliente y recomendado a la comisión de premio de tesis, el señor César Lorente Solá.

COLECTIVIDADES EXTRANJERAS

COMITE ITALIANO DE GUERRA

Continúa recibiéndose adhesiones en este comité de todas las instituciones italianas de la República, para el próximo congreso de asistencia civil, que se efectuará en esta capital los días 28, 29 y 30 del corriente.

Las asociaciones que aun no hayan enviado su adhesión, pueden hacerlo dirigiéndose a la comisión organizadora del congreso, calle Reconquista 558, donde pueden también solicitarse instrucciones.

COMITE JUVENIL DE BELGRANO PRO SOLDADOS DE ITALIA

Continúa mañana la kermesse de beneficencia organizada por este comité.

En el programa a realizarse figuran diversos números de variedades.

POR LOS SOLDADOS Y MARINOS CIEGOS

El colegio Anglo-Argentino, de General Urquiza, ha organizado un festival para el 11 del corriente, en el teatro 9 de Julio de aquella localidad, cuyo producto se destina a socorrer a los soldados y marinos que han resultado ciegos a consecuencia de la guerra.

ASOCIACION PATRIOTICA DE SEÑORAS

Ofrecerá mañana el té mensual en el Plaza Hotel, cuyo gerente dona una parte de las entradas a beneficio del Star and Garter Hospital Fund.

PERIODISMO

"LA ACCION"

Este periódico, órgano oficial del partido Socialista Argentino, aparecerá a partir del 12 del mes en curso, los días jueves y domingo por la mañana.

Esta innovación, que desde luego significa un progreso par el colega, ha sido adoptada para responder al desenvolvimiento armónico del partido.

Consecuente con este propósito "La Acción" anuncia su aparición diaria desde el 1.o de enero próximo.

"LA PREDICA"

Desde el 5 del corriente ha comenzado a publicarse en esta capital una nueva revista con el título del epígrafe.

El objeto que persigue, esbozado en su primer editorial, es de los que más pueden enaltecer a un periódico.

"La Prédica" tratará de fomentar por todos los medios a su alcance el mutualismo, poderoso factor de riqueza y que está muy de acuerdo con las modalidades democráticas de nuestra nación.

Además de ese propósito primordial "La Prédica", contiene notas, secciones y artículos de mucho interés y amenidad.

INFORMACIÓN GENERAL

CONFERENCIA

El doctor Juan Brehe, profesor de ciencias naturales de la escuela Normal Roque Sáenz Peña, dará esta tarde a las 5 una conferencia en el local de la misma. Versará sobre: Estudio fito-zoológico. Mariposas argentinas productoras de agallas.

La entrada es libre para el público.

CENTRO DELFIN GALLO

La junta de delegados de esta institución, a partir de mañana, celebrará sus reuniones, así como las conferencias internas de controversia los domingos a las 9 a. m., en el salón de actos públicos de LA EPOCA.

En la conferencia de esta semana intervendrán el señor Rodolfo E. Castro, delegado de la circunscripción 10.a, como disertante, y el delegado de la circunscripción 4.a, señor Rodolfo Siera, como refutante.

El tema elegido es el siguiente: Marina mercante nacional (proyecto del diputado nacional Lauro Lagos).

CÍRCULOS DE OBREROS

CONFERENCIAS POPULARES

Esta noche, a las 8.30, en Defensa e Independencia, pronunciarán conferencias populares, bajo los auspicios del círculo de obreros de San Telmo, los señores Justo Gómez, Juan B. Podestá, Antonio Oliarte, Angel Seijo y presbítero Juan José Guevara. Los temas a desarrollarse son: Análisis del socialismo; sus métodos de propaganda y de combate. La acción social católica en el país.

—Mañana, a las 9 a. m., los círculos de obreros de San Carlos y de Nueva Pompeya tendrán conferencias populares en Avenida Sáenz y Esquiú, que pronunciarán los señores José M. Samperio, Juan B. Podestá y Dionisio R. Napal.

Por la tarde a las 4, en la plaza del Once habrá conferencias sociales organizadas por el centro de obreros de Balvanera. Usarán de la palabra los señores Pedro Tilli, Dionisio R. Napal, Juan Sorondo y Virgilio Bonetti.

CRÓNICA RELIGIOSA

SANTO DOAMINGO

En este templo, basílica del Rosario, termina mañana el octavario de la Virgen del Rosario.

A las 10 a. m., solemne misa cantada, la que será ofrecida por el R. P. Subprior Fray Alvaro Alvarez y Sánchez, celebrando las bodas de plata de su primera misa. Ocupará la cátedra sagrada monseñor Eusebio de León. A las 5.30 p. m., se terminará la novena, con salvo solemne y procesión con la imagen del Niño Jesús.

Lunes 9. A las 9 a. m., aniversario de los cófrades finados.

SAN IDELFONSO

En esta iglesia de las hermanas franciscanas de la calle Guise, se celebrará mañana la fiesta de S. Francisco de Asís. A las 8.30 misa de comunión general, la que recibirán por primera vez un buen número de niñas y varones. Misa cantada, a las 10, por los padres franciscanos celebrando el P. Guardián, fray Buenaventura González, con panegírico del santo a cargo del profesor del seminario pontificio P. Blanco, S. J. La distribución de la tarde será a las 4.30 terminando con la bendición del Santísimo y la adoración de la reliquia del patriarca. La misa se aplicará por la intención de los bienechores.

PEREGRINACION A LUJAN

Mañana se llevará a cabo la peregrinación de la parroquia de Nuestra Señora de Buenos Aires al santuario de Luján. Con gran entusiasmo trabajan los padres mercedarios por el mayor brillo que se manifestará en el número y en la piedad de los fieles. A las 7 a. m., saldrá un tren expreso del Once, parándose en Caballito y Flores; el regreso será a las 3.50 p. ma. parándose en las mismas estaciones.

Concurrirán la banda de música del colegio San Pedro Nolasco y la compañía de exploradores de Regina Coeli con su banda lisa.

PILAR (Recoleta)

Sigue la novena de la Virgen del Pilar, con manifiesto, rosario, sermón, todos los días por el Pbro. Gustavo Franceschi, letanías cantadas y reserva de S. D. M.

Durante el novenario se reza una misa, a las 8.30 en el altar del Pilar.

Día 11 de octubre. — A las 6 p. m., vísperas solemnes.

Día 12 de octubre. — A las 8 a. m. misa de comunión general para las congregaciones y fieles de la parroquia. A las 9.30, misa solemne, oficiada por el Ilmo. señor vicario general de la arquidiócesis de Buenos Aires, monseñor Luis Duprat. Predicará el Pbro. Nicolás Fasolino, prosecretario del arzobispado. Después de la misa solemne quedará expuesto el Santísimo Sacramento. A las 6 p. m., letanías cantadas y reserva.

Día 13 de octubre. — A las 9 1/2, misa solemne. Por la tarde, a las 6, rosario. Predicará sobre el Sagrado Corazón de Jesús el Pbro. doctor Domingo Righetti, letanías cantadas y reserva.

Hoy y mañana el Santísimo quedará expuesto desde las 7 a. m.

Día 14 de octubre. — A las 9 1/2 misa solemne. A las 6 p. m., rosario, predicará sobre la Virgen del Carmen el Pbro. Gabriel Debarats, letanías cantadas y bendición solemne con el Santísimo Sacramento.

FLORES

En la basílica de San José de Flores comenzó hoy a las 8 a. m. la novena de Santa Columba, virgen y mártir.

Todos los días se celebra una misa de comunión en el altar, donde se veneran las reliquias de la santa. Durante la misa se rezará el santo rosario y la novena y se entonará el himno a Santa Columba por los niños de la escuela-taller-parroquial.

La función se realizará el tercer domingo de octubre con gran solemnidad, predicando por la mañana, a las 10 el Pbro. doctor Nicolás Fasolino, y por la tarde se llevará a cabo la procesión de las reliquias de la santita, cuyas andas serán sostenidas por las niñitas de la congregación del Niño Dios en el templo.

ESPAÑOLES AL PILAR

Mañana a las 6.15 a. m. saldrá de la estación Retiro (F. C. P.), la peregrinación española que va a visitar al santuario de la Virgen del Pilar, en el pueblo del mismo nombre.

El regreso será a las 4.40 p. m.

A la llegada de los peregrinos al santuario, habrá misa de comunión general.

A las 11 a. m., almuerzo. (En el pueblo hay hoteles que atenderán solicitamente a los peregrinos).

A la 1 1/2 p. m., rosario, sermón, cánticos sagrados y bendición con el Smo. Sacramento.

El sermón estará a cargo del R. P. Manuel M. Solá, S. J.

El Excmo. señor arzobispo ha concedido 100 días de indulgencia por cada uno de los actos religiosos a realizarse en la iglesia parroquial del pueblo del Pilar.

PEREGRINACION A NUEVA POMPEYA

Mañana se realizará la peregrinación a Nueva Pompeya para hombres solamente, iniciada por el círculo de obreros de San Carlos.

A las 6.30 a. m., salida del nuevo templo de San Carlos, siguiendo por Victoria, Boedo y Avenida Sáenz, al santuario.

En Caseros y Avenida Sáenz recibirá a la peregrinación el círculo de obreros de Nueva Pompeya.

CENTROS RECREATIVOS

Segundo Pomar. — Realizará una función y baile familiar, hoy, a las 9 p. m., en el salón-teatro Margarita di Savoia. Independencia 2569, en honor y beneficio del señor Ernesto Nocera.

La Rusticana Primitiva.—Efectuará el baile diurno mensual mañana, a las 3 p. m., en el salón de La Argentina, Rodríguez Peña 361.

La Universal. — Realizará un concierto y baile a beneficio de la Casa de huérfanos y viudas de la sociedad hoy, a las 9 p. m., en la Unione e Benevolenza, Cangallo 1362.

Asociación Canaria de S. M. — Ha organizado una función y baile familiar para hoy, a las 9 p. m., en la Casa Suiza, Rodríguez Peña 254.

Unión y Lealtad.— Realizará una función teatral y baile familiar en honor de la señorita María Luisa Bataglíese, el 14 del corriente, en el salón teatro Fratellanza Militares, Independencia 3054.

Leandro N. Alem. — Este club dará fiestas los domingos 8, 15, 22 y 29 del corriente mes, en confraternidad con el centro social Tomo y Traigo, en el salón de la Sociedad Española de Belgrano, calle General Paz 1760, a las 3.30 p. m.

Círculo Buenos Aires. — Realizará su baile mensual hoy a las 10.30 p. m., en el salón, Cangallo 1756.

Alianza y Arte. — Esta novel institución activa con gran entusiasmo los preparativos para la segunda velada que realizará en el lujoso salón de la Unione e Benevolenza, Cangallo 1362, el sábado 21 del corriente.

Peñarol Argentino. — Esta asociación está activando los preparativos para el concierto vocal y musical y gran baile de gala que llevará a cabo en el salón teatro Augusteo, Sarmiento 1374, el 4 de noviembre próximo, a las 8.45 p. m. Dicha velada está dedicada a las comisiones honoraria y auxiliar de señoritas.

Los Inmortales. — Este importante club social ha resuelto realizar un gran baile diurno familiar que en honor del señor José Peraca se efectuará en el salón Unione e Benevolenza, Cangallo 1362, el 12 del corriente, a las 3.30 p. m.

Personal subalterno del congreso.— La sociedad de subsidios del personal subalterno del congreso nacional inaugura mañana, en la calle Medrano 1248, una "kermesse" a beneficio de la misma institución.

En ella habrá diferentes atracciones como rifas, secciones de biógrafo, bailes, números de exhibición y otros análogos, prometiendo ser muy concurrida y animada.

La Argentina
A. De Micheli y C.ia
Av. DE MAYO 1001 esq. BERNARDO DE IRIGOYEN, Bs. Aires

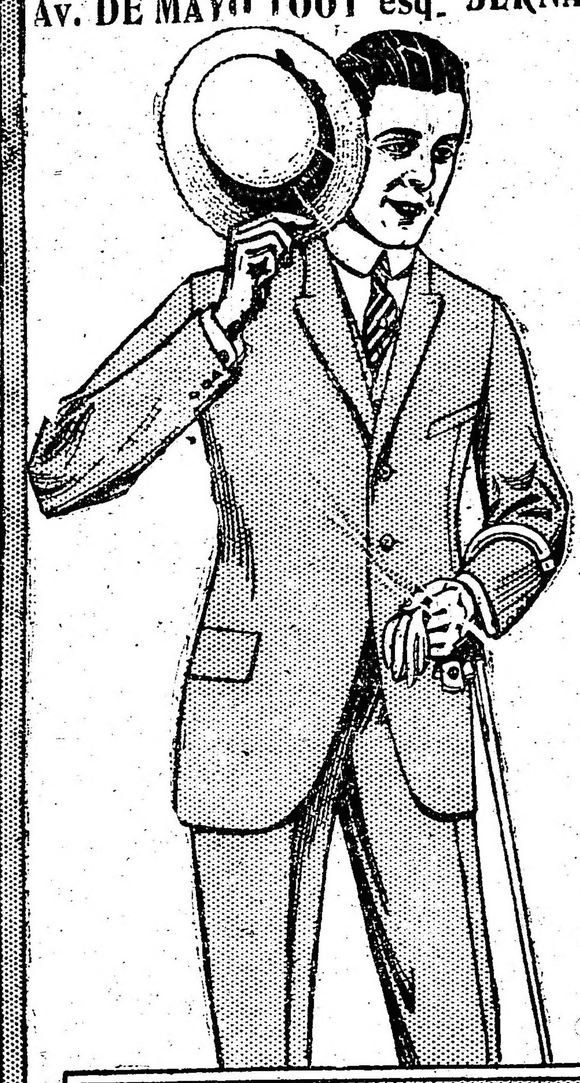

SOMBREROS DE PAJA

Tenemos en exposición el más completo y selecto surtido. Todos los modelos son de rigurosa moda y ENTRE ELLOS ESTA EL QUE LLENA LAS CONDICIONES QUE USTED DESEA.

Sombreros paja "rustic" fina, de calidad inmejorable $ 5.00

Sombreros, paja "rustic" gruesa . . . . . $ 4.50

Sombreros, paja "rustic", última moda . . . . $ 3.50

Sombreros, paja manila negros, muy finos . . $ 6.00

CRÉDITOS

En plena estación es cuando recibimos más solicitudes de CREDITOS EN MERCADERIAS PAGABLES EN DIEZ MESES; por esto las resoluciones se demoran debido al exceso de trabajo que tienen los informantes. Si usted necesita comprar mercaderías a crédito, anticipe la solicitud, y teniendo el crédito acordado, podrá hacer uso de él cuando más le convenga.

SOLICITE CONDICIONES

CARRERAS DE CABALLOS

HIPODROMO ARGENTINO

EL CLASICO COLOMBIA

La reunión de mañana

El programa a realizarse es bueno, pero en cambio el clásico es una prueba de tan poca importancia, dadas las bondades de sus competidores, que cualquiera puede triunfar.

Si es Eureka, a pesar de los kilos, hallándose en posesión de todos sus medios resultaría una gran candidata, pues ha realizado hazañas que permitan esperar esta otra de menor trascendencia pero, francamente, lo dudamos.

Curiosity por su parte, con la ventaja en el peso, y como su estado de preparación es completo, puede igualmente resultar la heroína de la prueba. En la corrida que se le dió sobre la distancia de esta carrera se desempeñó muy bien.

Cantaridina tiene algunas buenas performances que le permiten llegar hasta este encuentro con bastantes pretensiones.

Por de pronto sabemos que al stud Don Gonzalo le gusta muchísimo la carrera.

Majestuosa está acostumbrada a actuar en esta distancia, pues acaba de disputar un handicap de 2.200 metros. La hija de Your Majesty puede esta vez, con la monta que lleva producir una excelente carrera. Sus ejercicios son muy buenos.

Pas-si-Mal hubiera sido la favorita si no hubieran dejado tanto que desear sus dos últimas performances, aunque no obstante esas defecciones merece tenerse en cuenta, pues debe aguardarse siempre una rehabilitación.

Sin embargo viendo la mediocridad de sus contrarias, es bueno no descuidarla.

Y finalmente Salvadora que reaparece bien preparada, con algunos ejercicios buenos, es otra de las candidatas aceptables del encuentro.

La corrida no es muy buena, pero los últimos aprontes en cambio son bastante superiores.

Aunque el hecho de que todas las competidoras cuenten con las mismas o parecidas probabilidades signifique interés y emoción en un reñido final, son tan inferiores todas que aguardamos el momento del encuentro sin ninguna ansiedad, pues no ha despertado en el ánimo de nadie la menor expectativa.

—

En la primera carrera, Chilca, La Delfina, Ronde du Soir y Malilla son las principales candidatas y a una de ellas debe corresponderles el triunfo.

Para un buen sport puede citarse a Barbada que reaparece bien preparada.

—

Parece que solo tres potrancas serán las competidoras de la tercer carrera, porque la presencia de Brecha es algo dudosa.

De este modesto lote, a nuestro modo de ver se destaca Terrona que no puede ser vencida ni por Meneguina ni por Cavell.

—

En los potrillos perdedores no se destaca ningún candidato.

Marken, Milciades, Sin Juicio y Parigot parece ser lo mejorcito.

La elección la hacemos de acuerdo con los ejercicios que hayan producido hoy.

—

Muy buenos anotados ha reunido la cuarta carrera.

Given Or 56 kilos, Per Ridere 57 y Pichuleo 54, son los más indicados, pero si Posadas hace su rentree en buenas condiciones ha de ser muy difícil arrebatarle el triunfo.

A quien es bueno no perder de vista es a Vicente López.

—

Muy buenos caballos hay en los 2.200 metros de la carrera de potrillos ganadores.

Sangre Azul y Colenso nos prometen un encuentro interesante.

Sin embargo, todos dicen que debe ganar Sangre Azul.

Preámbulo, Maciste y Bajel pueden igualmente correr bien.

—

En el premio Lechuza, Nitrato vuelve a presentarse como el candidato más serio y el más seguro ganador.

Full Hand que está corriendo bien, puede oponerle resistencia, pero los demás nos parece un poco difícil.

—

La última carrera, algo complicada, ha reunido un buen lote que ha de hacer titubear a la cátedra para la elección de su favorito.

A nosotros nos seduce Estribor y Valentón, creyendo que la carrera no debe salir de estos dos caballos.

Los competidores de mañana

SUS PERFORMANCES

Aprontes e informaciones generales

Como hemos hecho costumbre en esta sección, nuestros lectores encontrarán una guía interesante además de los últimos informes, los que facilitarán en mucho las tareas para hacer cálculos aproximados sobre cada uno de los concurrentes del programa que pasamos a detallar:

PRIMERA CARRERA

Distancia 1.500 metros

Chilca — En sus dos últimas presentaciones la hija de Rosales ha tenido la siguiente figuración: Fué tercera con 50 kilos de Perfidia 47, segunda Wild Rose 53 en 1'53" 3|5 y luego con 52 no placé de Sanchete 50 en 1'38" 1|5.

Reaparece bien preparada. Se trabajó en 700 metros con buen éxito.

Chaica — Con 41 kilos fué cuarta en la carrera ganada por Deseada 42, segunda Porteña 52, tercera Felpilla 57 en 57" 3|5 los 1.000 metros y luego con 41 kilos fué no placé de Fachinero 52 en 1'5" 2|5 los 1.100 metros.

En Belgrano hizo un apronte que se hace temible.

La Delfina II — Fué tercera con 50 kilos de Petite Chatte 46, segunda Malilla 47 en 1'26" los 1.400 metros y en su última presentación fué primera con 55 kilos, siendo segundo Liucha 53, tercera Ronde du Soir 55 en 1'40" los 1.600 metros.

Es de nuevo una gran candidata. Dirigida por M. Acosta hizo 800 metros conduciéndose admirablemente.

Ronde du Soir — Ganó con 49 kilos, siendo segunda Malilla 49, tercera Kilinga 51 en 1'44" 3|5 y luego con 55 kilos fué tercera de La Delfina II 55, segunda Liucha 53 en 1'40".

T. N. Fernández la ensayó en 800 metros del lado opuesto. Anda mucho.

Petite Chatte — Ganó con 46 kilos, siendo segunda Malilla 47, tercera La Delfina II 50 en 1'26" los 1.400 metros y luego fué no placé con 48 kilos de Ronde du Soir 49 en 1'44" 3|5.

Se trabaja a la tarde. Puede correr bien.

Malilla — Con 49 kilos fué segunda de Ronde du Soir 49 en 1'44" 3|5 y luego tercera con 45 de Perfidia 53, segunda Arene 42 en 1'53".

Anda mucho la hija de Orange. Se trabajó en 700 metros con brillante resultado.

Liucha — Ganó con 48 kilos siendo segunda Arene 47, tercera Sisterly 51 en 1'39"; luego con 53 kilos fué segunda de La Delfina II 55 en 1'40" y últimamente con 45 iklos fué no placé de Buril 54 en 1'38" 4|5.

Su presencia es dudosa.

Yerba Mota — Fué no placé con 51 kilos de Bosch 53 en 1'39" 4|5 y luego segunda con 47 de Deseada 52 en 1'27" 1|2 los 1.400 metros.

Anda regular.

Arene — En sus tres últimas carreras ha tenido la siguiente figuración: Con 47 kilos fué segunda de Liucha 48 en 1'39"; luego con 42 segunda a media cabeza de Perfidia 53 en 1'53" y finalmente con 48 kilos fué no placé de La Delfina II 55 en 1'40".

Hizo un buen apronte. Puede correr bien.

Herodias — Con 47 kilos fué cuarta de Liucha 48, segunda Arene 47, tercera Sisterly 51 en 1'39" y luego con 50 kilos fué cuarta de La Delfina II 55, segunda Liucha 58, tercera Ronde du Soir 55 en 1'40".

Piloteada por J. Bastías hizo 700 metros en 41". Les gusta bastante.

Barbada — Hace algún tiempo que no corre, habiendo obtenido en sus últimas presentaciones tres victorias consecutivas en carreras de vallas, siendo las dos últimas las siguientes: Primera con 65 siendo segundo Guitry 63 en 3'40" 3|5 los 3.200 metros, y primera con 63 kilos, siendo segundo Curupí 61 en 2'48" 2|5 los 2.500 metros.

Tiene una corrida de 1'40". Puede ser un buen sport.

SEGUNDA CARRERA

Distancia 1.700 metros

Meneguina — Tiene como tres últimas performances las siguientes: Fué tercera de Bellegarde, segunda Miss Tonta en 1'39" 4|5, luego fué no placé de Fripona en 1'40" 2|5 y el jueves escoltó a La Victoria II en 1'41" 2|5 los 1.600 metros.

Fué ensayada por el peón en la partida. Vale poco.

Cavell — Fué tercera de Mandarine, segunda Brecha en 1'41" 3|5 y luego cuarta de Hondonada, segunda My Dream, tercera Golden Moon en 1'28" 1|5 los 1.400 metros.

Trabaja a la tarde. Anda regular.

Terrona — Fué tercera de Ganadera, segunda Charlatana II en 1'29" 1|5 y luego cuarta de Harpía, segunda Miss Tonta, tercera Fresquilla en 1'28" 3|5 los 1.400 metros.

Está muy linda y debe ser la ganadora. Con Torterolo pasó 700 metros en 42" 3|5, pero suave.

Brecha — Tiene tres últimas performances bastante buenas. Fué tercera de Salviá, segunda Mandarine en 1'38" 4|5, luego fué segunda de Mandarine en 1'41" 3|5 y últimamente segunda de Fripona en 1'40" 2|5 los 1.600 metros.

TERCERA CARRERA

Distancia 1.800 metros

Oro y Azul — Fué cuarto en la carrera ganada por Dublín, segundo Fiador, tercero Parigot en 1'28" los 1.400 metros y luego no placé de Gracian en 1'40" 1|2 los 1.600 metros.

J. Etchechurry lo aprontó en 700 metros conduciéndose regular. Es una carrera donde sus contrarios no valen nada.

Nácar — No placé de S. V. P. en 1'39" 1|5 y luego no placé de Chapaco II en 1'34".

Fué aprontado por el jockey Ardouin ayer desempeñándose regular.

Stayer — Es debutante.

Dirigido por Fenucci hizo 700 metros en 41" 1|2. Puede correr bien.

Tanguero — Fué no placé de Dublín en 1'28" y luego no placé de Sangre Azul II en 1'46" 2|5.

El aprendiz Blanco lo aprontó en 700 metros, distancia que cubrió en 41" 1|2.

Marken — Ha corrido una vez siendo cuarto en la carrera ganada por Embeleco, segundo Factótum, tercero Fiador en 1'26" 2|5 los 1.400 metros.

No cumplirá su compromiso.

Milciades — Fué cuarto de Fiador, segundo Etrusco, tercero Bajel en 1'32" los 1.500 metros, luego fué no placé de Chapaco II en 1'34" y últimamente no placé de Sangre Azul II en 1'46" 2|5.

Puede correr bien.

Chuchín — Fué tercero de Golden Rod, segundo Nougat en 1'39" la milla y luego no placé de S. V. P. en 1'39" 1|5 los 1.600 metros.

Por fin lo correrá Torterolo. Aprontó en 700 metros conduciéndose como para poder figurar.

Amigazo — Es debutante.

Dirigido por Fenucci cubrió la partida conduciéndose regular. Dicen que puede ser un golpe.

Sin Juicio — Fué tercero de Chapaco II, segundo Secante en 1'34" y luego no placé de Sangre Azul II en 1'46" 2|5 los 1.700 metros.

Les gusta mucho. Lo aprontó el jockey Quinteros muy suave. Marcó 43" 1|5.

Parigot — Fué cuarto de Saint Emilion, segundo Rey Moro, tercero Pancho Villa en 1'39" y luego no placé de S. V. P. en 1'39" 1|5.

Anda como para ser el ganador. Al hijo de Saint Wolf lo aprontó R. Rodríguez en Belgrano, conduciéndose como para poder ser el ganador.

Vendaval — Corrió una vez siendo no placé de Cara Dura en 1'35" 3|5.

Anda bastante regular. Cubrió 700 metros con tren de carrera.

Marc Antoine — Corrió una vez siendo no placé de Bajel en 1'35" 1|5.

Piloteado por Enrique Saavedra el hijo de Bridge of Canny hizo un ensayo de 700 metros desempeñándose con buen éxito.

CUARTA CARRERA

Distancia 1.800 metros

Given Or — Con 51 kilos fué no placé de Desastre 51 en 2'5" los 2.000 metros y luego con 51 kilos fué primero, siendo segundo Farruco 46, tercero Espartillar 52 en 1'51" 3|5 los 1.800 metros.

El hijo de Bridge of Canny anda muchísimo. Con Bastías pasó 700 metros en 41" 2|5.

Posadas — No ha corrido en lo que va de este año.

El hijo de Jardy a la mitad de su apronte sufrió una hemorragia nasal, pero que parece no ha tenido mayores consecuencias.

Per Ridere — Con 54 kilos fué tercero de Given Or 47, segundo Buril 43 en 1'44" 4|5 y luego con 51 fué segundo de Campanazo 60 en 1'35" 1|5 los 1.600 metros.

Englander lo aprontó en 800 metros marcando 49". Les gusta bastante la carrera.

Pichuleo — Fué segundo con 43 kilos de Floripar 44 en 1'38" 1|5; luego no placé con 46 de Vicente López 42 en 1'38" 2|5 y finalmente disputó el clásico E. U. del Brasil con 60 kilos, siendo no placé de La Ñatita 60 en 1'38" 4|5 los 1.600 metros.

G. Ardouin lo ejercitó en 800 metros marcando 48" 2|5. El tordillo anda corriendo mucho y puede ser el ganador de esta carrera.

Matatías — Fué cuarto con 42 kilos de Vicente López 42, segundo Insula 43, tercero Lauzun 44 en 1'38" 2|5 y luego tercero con 43 de Farol 45, segundo Nitrato 47 en 1'46".

Enrique Saavedra lo pasó en 800 metros marcando 49". Es una carrera difícil.

Vicente López — Ganó con 42 kilos siendo segundo Insula 43, tercero Lauzun 44 en 1'38" 2|5; luego con 50 kilos fué no placé de Given Or 51 en 1'51" 3|5 y últimamente o sea el jueves con 52 kilos fué segundo de Nitrato 55 en 1'45".

Fué trabajado suave por A. Quinteros.

Corchito — Con 48 kilos fué segundo de Desastre 51 en 2'5" los 2.000 metros y luego con 43 kilos fué segundo de Gallipavo 44 en 2'20" 4|5.

Está muy lindo y es capaz de producir una sorpresa. Hizo 700 metros suave en 42".

Farruco — Fué segundo con 44 kilos de Buril 50 en 1'52"; luego con 46 kilos fué segundo de Given Or 51 en 1'51" 3|5 y finalmente con 52 kilos fué no placé de Buril 54 en 1'38" 4|5.

Max Linder — No placé con 54 kilos de Given Or 54 en 1'44" y luego no placé con 49 de Gramillón 40 en 1'49" 4|5.

Con la monta de A. Denna cubrió 700 metros desempeñándose regular.

Colmenar — Con 54 kilos fué tercero de Corchito 54, segundo Abivión 54 en 2'20" 2|5 y luego no placé con 45 de Desastre 51 en 2'5".

No cumplirá su compromiso.

Aluminio — No placé con 54 kilos de Our Majesty 57 en 1'40" 3|5 y luego con 53 no placé de Piélago 57 en 1'54" los 1.800 metros.

Vale poco.

CLASICO COLOMBIA

Distancia 2.200 metros

Eureka III — Fué no placé con 59 kilos de Repique 53 en 1'40" y luego con 55 fué cuarta de Espartillar 46, segundo Desastre 47, tercero Matchbox 49 en 1'52".

Con Englander marcó 49" en 800 metros. Está bastante linda.

Pas-si-Mal — Con 51 kilos fué cuarta de Valentón 48, segunda Majestad 46, tercero Prólogo 54 en 2'59" 1|5 y luego tercera con 52 de Pegaso 51, segundo San Luis 42 en 2'37".

Trabaja a la tarde. Está corriendo muy mal.

Salvadora — Fué no placé con 53 kilos de Eneas 55 en 1'51" 4|5 y luego ganó con 42 kilos en 2.200 metros, siendo segundo Banderaló 54, tercero Moderato 45 en 2'17" 4|5.

Hizo 800 metros marcando 47" 3|5. Está muy linda y es capaz de ser la ganadora.

Majestuosa — Fué cuarta con 55 kilos de Changüí 52, segundo Satélite 53, tercero Dareful 54 en 2'6" 2|5 y luego con 46 kilos fué cuarta de Gallipavo 44, segundo Corchito 43, tercero Matchbox 49 en 2'20" 4|5.

Ha sido muy bien preparada. La hija de Your Majesty dirigida por Torterolo cubrió 800 metros en 48" sin ser mayormente exigida.

Curiosity — Ganó con 47 kilos, siendo segundo Mercenario 50 en 1'38" 2|5 y luego con 50 kilos fué no placé de Changüí 52 en 2'6" 2|5.

Puede desempeñarse bien. Dirigida por Arcuri hoy hizo 800 metros en 47" 2|5.

Cantaridina — Fué no placé en el clásico Olavarría ganado por Falerna en 2'9" los 2.000 metros y luego última con 50 kilos en el clásico Etoile ganado por La Ñatita 60, segunda Ocurrencia 58, tercera Pas-si-Mal 58 en 1'38" 4|5.

Les gusta mucho. A Cantaridina la trabajó ayer Acosta marcando 47" a voluntad.

Mandarine — Salió de perdedora ganándole a Brecha en 1'41" 3|5 y luego fué tercera de Muñeira, segunda Noche Buena en 2'9" los 2.000 metros.

No cumplirá su compromiso.

Bayal — Obtuvo su primer victoria ganándole a La Pingüina en 1'34" 2|5 y luego fué no placé de Muñeira en 2'9" los 2.000 metros.

No cumplirá su compromiso.

SEXTA CARRERA

Distancia 2.200 metros

Maciste — Fué no placé en el premio Jockey Club ganado por Vadarkblar en 2'5" 3|5 los 2.000 metros y luego ganó en 1.800 metros, siendo segundo Mirabeau, tercero Colenso en 1'46" 1|5 los 1.700 metros.

Se trabajó en 800 metros suave marcando 49". El hijo de Old Man está muy lindo.

Preámbulo — Con 54 kilos fué segundo de Tabolango 55 en 1'37" 1|5, luego con 55 fué segundo de Castelnau 54 en 1'46" 2|5 y últimamente con 53 kilos fué segundo de Colenso 52 en 2'5" 3|5.

Es capaz de producir en cualquier momento una sorpresa.

Factótum — Fué no placé de Maciste en 1'46" 1|5 y luego no placé con 45 de Gallipavo 44 en 2'20" 4|5.

Fué trabajado por el aprendiz García. Lo correrá Torterolo. Anda regular.

Satélite — Con 53 kilos fué segundo de Changüí 52 en 2'6" 2|5 y luego no placé de Tabolango en 2'5" 1|5.

No cumplirá su compromiso.

Sangre Azul II — Debutó ganando, siendo segundo Art Nouveau, tercero Etrusco, cuarto Secante en 1'46" 2|5 los 1.700 metros.

El hijo de Your Majesty anda muchísimo. Con la monta de Cardoso y aparcado a Chiribiribí marcó 47" 3|5 en 800 metros, pero muy suave.

Bajel — Fué tercero de S. V. P., segundo Rey Moro en 1'39" 1|5 y luego ganó siendo segundo Pancho Villa, tercero Rey Moro en 1'35" 1|5 los 1.500 metros.

Hizo un ensayo suave de 41" 4|5 en 700 metros. El hijo de Orange tiene una carrera algo difícil.

Zapirón — Con 54 kilos fué cuarto de Pasteur 55, segundo El Manantial 54, tercero The Lad 52 en 1'38" 3|5 y luego con 50 kilos fué cuarto de Rosedal 51, segundo Tabolango 47, tercero The Lad 48 en 1'39".

Dirigido por Quinteros cubrió 700 metros en 42". No creemos en él.

Colenso — Fué tercero con 54 kilos de Castelnau 54, segundo Preámbulo 55 en 1'46" 2|5 y luego primero con 52, siendo segundo Preámbulo 53, tercero Cabaret 52 en 2'5" 3|5.

Lo reservan para el Gran Premio Nacional.

Coronel Morales ex Chapaco II — Salió de perdedor ganándole a Secante, tercero Sin Juicio en 1'34" y luego con 52 kilos fué no placé de Colenso 52 en 2'5" 3|5.

SEPTIMA CARRERA

Distancia 1.600 metros

Grey Eyes — Con 57 kilos fué no placé de Chucker Out 53 en 1'37" 4|5 y luego con 57 cuarto de Fripón 55, segundo Farol 44, tercero Fachinero 50 en 1'38".

Del lado opuesto a las tribunas el hijo de Lord Melton cubrió 800 metros en 49".

Full Hand — Fué no placé con 51 kilos de Floripar 44 en 1'38" 1|5 y luego con 54 no placé de Farol 45 en 1'46" los 1.700 metros.

Ha producido hoy uno de los mejores aprontes. Marcó 41" en 700 metros finalizando en 5" 1|5 los últimos 100 metros.

Chasque — Ha corrido una vez este año, siendo no placé con 45 kilos de Royal Drop 45 en 1'37" 1|5.

Vale poco.

Nitrato — Con 50 kilos fué segundo de Wotan 59 en 1'44" 2|5, luego con 47 kilos fué segundo de Farol 45 en 1'46" y finalmente fué primero con 55 kilos, siendo segundo Vicente López 52, tercero Chucker Out 62 en 1'45" los 1.700 metros.

Termina de ganar una espléndida carrera y es de nuevo candidato.

Matchbox — Con 49 kilos fué tercero de Gallipavo 44, segundo Corchito 43 en 2'20" 4|5 y luego con 49 fué tercero de Espartillar 46, segundo Desastre 47 en 1'52".

Dirigido por Acosta hizo una partida de 800 metros marcando 47" 1|5. Puede correr bien.

OCTAVA CARRERA

Distancia 2.200 metros

Penitelo — Con 55 kilos fué tercero de Nitrato 46, segundo Estribor 52 en 1'45" 1|5 y luego con 57 fué no placé de Wotan 59 en 1'44" 2|5.

Reaparece bien preparado. Hizo un apronte de 800 metros con buen éxito.

Pegaso — Fué no placé con 55 kilos de Moderato 47 en 2'59" 2|5 y luego fué primero con 51, siendo segundo San Luis 42 en 2'37".

Anda corriendo mucho. Hizo 700 metros suave con Berazategui en 42". Es bueno no descuidarlo.

Estribor — Con 51 kilos fué segundo de Grey Eyes 47 en 1'44" 2|5 y luego con 52 segundo de Nitrato 46 en 1'45" 1|5.

Aprontó como para ganar. Tiene una corrida de 2'18" 1|2.

Polavieja — Fué tercero con 50 kilos de Grey Eyes 54, segundo Matatías 42 en 1'54" 3|5 y luego no placé con 53 de Farol 45 en 1'46".

No corre.

Valentón — Ha obtenido cuatro victorias consecutivas, siendo las dos últimas las siguientes: Primero con 50 kilos, siendo segundo Majestad 52, tercero San Luis 46 en 3'13" 1|5 y luego primero con 48 kilos siendo segundo Majestad 46, tercero Prólogo 54 en 2'59" 1|5.

Cada día corre más. Es un gran candidato.

Piélago — Con 50 kilos fué tercero de Buril 52, segundo Gramillón 50 en 1'54" 1|5 y luego con 47 kilos primero, siendo segundo Majestad 52, tercero San Luis 48 en 2'58" 2|5.

Corchito — Con 48 kilos fué segundo de Desastre 51 en 2'5" y luego con 43 segundo de Gallipavo 44 en 2'20" 4|5 los 2.200 metros.

No corre.

Hidrico — Fué no placé con 51 kilos de Buril 50 en 1'52" y luego no placé con 44 de Gallipavo 44 en 2'20" 4|5 los 2.200 metros.

Aprontó sin novedad digna de citar.

ANTIQUARY WHISKY ESPECIAL EL GRAN FAVORITO
E. M. DE SANTA COLOMA, CHACABUCO 319
GORDON'S DRY GIN

GRAN PREMIO NACIONAL

Algunos ejercicios

Los competidores de la gran carrera, se preparan con todo esmero a fin de llegar al día del encuentro en un estado de preparación perfecto, en el máximum, como para desplegar todas las bondades, como para dejar consagrada una fama o simplemente dar la medida exacta de su campaña futura.

Anotamos hoy los siguientes ejercicios:

—

Saint Emilion — Corrida en 2.500 metros — El crack del stud Don Gonzalo que esta vez mejorará de performance porque también se ha mejorado su dirección, se halla en pleno estado, aliviado de carnes por el esfuerzo de todos sus ejercicios y de todas las carreras disputadas, en condiciones de revelar las grandes bondades que en él hay escondidas.

Montado por Englander y a la par de Prólogo con Cardoso, recorrió los 2.500 metros en 2'44" 4|5, completamente a voluntad, sin que se le exigiera en ningún momento.

Recorrió los primeros 500 metros en 34" 1|5; los primeros 1.500 metros en 1'41" y los últimos 1.000 metros ne 1'3" 4|5.

Del resultado de este floreo no puede deducirse sino lo que su aspecto exterior presenta: que está hermosísimo y que corre más que nunca.

—

Vadarkblar — Corrida en 2.500 metros — Fué un buen ejercicio el del hijo de Druid, pues su piloto no le hizo desplegar todos sus medios.

Vadarkblar en 2.500 metros, como buen hijo de Druid, muy parejos todos, se conducirá mucho mejor, y si en las carreras que hasta ahora ha disputado se impuso tras reñidas luchas, ahora tiene una espléndida oportunidad para dejar consagrada la superioridad que en él se presume, pues no está del todo determinado que sea mucho mejor que Saint Emilion y Gran Señor.

Recorrió los 2.500 metros en 2'41", siendo los tiempos parciales los siguientes: últimos 1.700 metros en 1'50" 2|5, últimos 1.600 metros en 1'43".

En la écurie Provincial han quedado muy satisfechos del ejercicio.

—

Rosedal — Corrida en 2.500 metros — El pupilo de Bernabé Islas dirigido con más acierto que en sus últimos compromisos disputados, tendrá, no hay duda, una figuración mucho más honrosa, si bien el cuarto puesto del Jockey Club es ya una hazaña que lo coloca en la lista de los grandes productos del año.

Piloteado por Ardouin el hijo de Greenan recorrió en 2'43" 4|5 los 2.500 metros, pasando los últimos 1.000 metros en 1'4".

Se encuentra también Rosedal en inmejorable estado de preparación, como para responder a las grandes esperanzas y a la confianza suma que en él tuvo depositada su entraineur.

—

Changüí — Corrida en 2.500 metros — El hijo de Fulmen es según juicio del entraineur Elnen, un valioso elemento, que recién ahora empezará a revelarse, aunque ese concepto lo tiene él formado desde que inició su campaña en la presente temporada.

Nosotros, por lo tanto, no tenemos aún formado un juicio claro, exacto sobre sus bondades. Algo irregular en sus primeras carreras, recién últimamente se condujo regular, por eso no es posible determinar con precisión cual es su chance en esta gran carrera.

Changüí montado por Enrique Saavedra, y a la par de Retrechero, piloteado por Arcuri, pasó los 2.500 metros en 2'42" 1|2, marcando en 2.000 metros 2'11" 1|2, y en los últimos 1.000 1'7".

Aunque en el ejercicio ganó Retrechero el tiempo que tomamos fué el marcado por Changüí.

—

Tabolango — Su ejercicio en 1.000 metros — El hijo de Orinoco ha progresado en tal forma que ya no cabe duda alguna sobre sus bondades, y las excelencias que con un peligroso optimismo le atribuyeron en su stud no bien disputó las primeras carreras.

Llega ahora al Nacional como un gran candidato, el más indicado a sorprender a la cátedra, si es que el triunfo se define por una sorpresa.

Tabolango piloteado por Ardouin a la par de Chapaco con T. N. Fernández, pasó los 1.000 metros en 59" tres quintos.

Fué un buen ejercicio por el tiempo marcado y por las energías con que llegó a los tramos finales.

—

Entretenido — Corrida en 2.500 metros — Si el hijo de El Chacho repite en la gran carrera sus últimos ejercicios, volviendo por lo, tanto a ser lo que parecía en su primera campaña, seguramente tendrá una brillante figuración.

Pero mucho nos tememos que cuando se encuentre con esos serios rivales, los tiempos de sus ejercicios no se repitan, y la pasada campaña quede como cosa que se fué... para no volver...

No obstante, justo es declarar que la corrida de Entretenido es la mejor de cuantas hoy se realizaron, aunque su piloto, que fué T. N. Fernández lo exigió severamente desde el comienzo al fin del ejercicio.

Cubrió los 2.500 metros en 2'38" 2|5.

—

Conocidas, porque ya las hemos publicado oportunamente, las corridas de Gran Señor y Beware, faltan los ejercicios de Maciste y Sangre Azul, dos probables competidores, que se hallan ampliamente comentados en suelto aparte.

Y tenemos entonces que nuestros lectores conocen ya con lujo de detalles el estado actual de los diversos competidores del Gran Premio Nacional, juzgando por la forma en que se han conducido en las corridas preparatorias.

Con todo lo cual, estamos seguros que la expectativa aumenta, y el día fijado para tan sensacional encuentro se grabará como una fecha memorable para la historia de nuestro turf.

MACISTE

49" en 800 metros

El oscuro del stud Alvear está muy lindo y su ecurie se animará a disputarle el triunfo a Sangre Azul II.

Al hijo de Old Man lo trabajó el jockey Arcuri sobre 800 metros marcando 49", pero muy contenido. Su triunfo sobre el hijo de Your Majesty lo consideramos muy problemático, pero si llegara a resultar su carrera favorable, su chance en el Nacional se haría notable.

ART NOUVEAU

Su ejercicio en 1.000 metros

Es indudable que al cuidado del entraineur Juén el hijo de Saint Wolf producirá mejores performances, pues este profesional es de una competencia que no se desacredita ahora con los fracasos de este nuevo pupilo.

Así Art Nouveau, solemne flojo, en su última presentación al caer batido por Sangre Azul nos demostró al menos cierta guapeza que jamás hubiéramos sospechado en él.

Hoy recorrió 1.000 metros con buen resultado. El jueves intentará nuevamente salir de perdedor, encontrándose con Bajel como principal y más temible enemigo.

SANGRE AZUL II

47" 2|5 los 800 metros

El defensor del stud Don Gonzalo fué sometido a un ejercicio suave, piloteado por su compositor Cardoso, empleando el recomendable tempo de 47" 2|5 en los 800 metros sin que en momento alguno se le hiciera emplear.

A juicio de su caballeriza, siempre que le toque correr con enemigos como Colenso, Preámbulo, etc., su pupilo obtendrá muy fáciles victorias y al cumplir su compromiso de mañana lo hará como un ensayo para la gran carrera del próximo domingo, donde será presentado en yunta con Saint Emilion.

LA DELFINA II

Con M. Acosta la pupila del stud La Posta fué ejercitada en 800 metros, distancia que recorrió en buen tiempo.

La hija de Jardy tiene para mañana un compromiso favorable y nada difícil el resultar la ganadora.

TERRONA

42" 2|5 en 700 metros

La segunda carrera de mañana no tiene atractivo alguno, máxime si se tiene en cuenta que Terrona debe imponerse netamente sobre sus dos adversarias.

A la hija de Pelayo la trabajó el jockey Torterolo del lado opuesto a las tribunas marcando 42" 2|5 a voluntad.

Meneguina y Cavell no pueden ser enemigas para la potranca del stud Lagrange.

MAJESTUOSA

48" en 800 metros

En el stud Reinas se tienen muchas esperanzas sobre la figuración de esta hija de Your Majesty en la carrera clásica de mañana y que eso se le ha dado la monta al jockey Torterolo, quien hoy trabajó en 800 metros marcando 48" pero en una forma muy satisfactoria.

Adolfo Bullrich y Cía.

Del haras "Santa Rosa"

Del señor Juan A. Fernández.

La producción de 1914, que comprende 12 potrillos y 9 potrancas sangre de carrera, hijos de los padrillos Calepino, Druid y Río Uruguay, se rematará

El lunes 9 de octubre, a las 2 p. m. en el local de ventas del hipódromo Argentino

Comisión a cargo de los compradores. — Adolfo Bullrich y Cía.

1|389 v oct. 8

La producción de Chapadmalal

De los señores Benito Villanueva y Miguen A. Martínez de Hoz.

16 potrillos y 10 potrancas de carrera, nacidos en 1914, hijos de los padrillos Craganuor, Chili II, Amsterdam y Misel Thruh, se rematarán

El martes 10 de octubre, a las 2 p. m., en el local de ventas del hipódromo Argentino.

Catálogos en nuestra casa. Comisión a cargo de los compradores. — Adolfo Bullrich y Cía. 1|840 v oct. 9

El primer lote de "El Moro"

Propiedad de los señores

Pedro Luro e hijos

El primer lote de la producción de **1914**, que comprende 10 productos **machos** hijos de Fulmen, 13 potrancas hijas de Old Man y 2 potrancas por Orange, se rematarán

El miércoles 11 de octubre, a las 2 de la tarde, en el local de ventas del Hipódromo Argentino.

Catálogos en nuestra casa.

Comisión a cargo de los compradores. — Adolfo Bullrich y Cía.

1|873 v o 10

GINEBRA "Bols" LA MEJOR QUE EXISTE

CASARES Hnos. y DIEHL

Del Haras "La Merced"

Propiedad de S. Serantes Lezica.—

4 potrillos y 6 potrancas sangre pura de carrera, nacidos en 1914, hijos de los sementales "Marsh Flower" y "Anteo".

Se rematarán el **miércoles 11 de octubre,** a las 3.30 de la tarde, en el local de ventas del Hipódromo Argentino.

Comisión 5 o|o a cargo de los compradores.

Catálogos en nuestra casa Sarmiento 357. — Casares Hnos y Diehl.

1.856 v oct.10

Segundo lote del Haras "Nacional"

Propiedad de los señores Carlos Luro y Cía.—

Comprende la venta 7 potrillos hijos de Saint Wolf, 12 potrancas hijas de Jardy y 6 potrillos hijos de Valero, sangre pura de carrera, nacidos en 1914.

El viernes 13 de octubre, a las 2.30 de la tarde en el local de ventas del Hipódromo Argentino.

Comisión 6 o|o a cargo de los compradores.

Catálogos y otros datos, solicítense en nuestras oficinas, Sarmiento 357, — Buenos Aires. — Casares Hnos y Diehl.

1.867 v oct 12

PRONOSTICOS DE LA PRENSA PARA LA REUNION DE MAÑANA EN PALERMO

DIARIOS	1.a carrera	2.a carrera	3.a carrera	4.a carrera	5.a carrera	6.a carrera	7.a carrera	8.a carrera	Gan.	Placé	N/c.	OCTUBRE Gan.	OCTUBRE Placé	OCTUBRE N/c.
LA EPOCA	La Delfina II	Terrona	Parigot	Pichuleo	Curiosity	Sangre Azul	Full Hand	Valentón	221	143	30	6	4	—
The Standard	La Delfina II	Brecha	Chuchín	Pichuleo	Pas-si-Mal	Sangre Azul	Matchbox	Estribor	208	152	30	7	1	—
Ultima Hora	La Delfina I	Terrona	Parigot	Given Or	Majestuosa	Sangre Azul	Nitrato	Valentón	202	143	31	5	5	—
Rev. Americana	La Delfina II	Terrona	Parigot	Pichuleo	Majestuosa	Sangre Azul	Nitrato	Valentón	201	135	29	6	4	—
El Diario	Malilla	Terrona	Chuchín	Given Or	Majestuosa	Maciste	Nitrato	Estribor	198	106	30	6	2	—
Gaceta de B. A.	Malilla	Terrona	Chuchín	Pichuleo	Salvadora	Sangre Azul	Full Hand	Estribor	192	105	42	7	5	—
Los Sucesos	La Delfina II	Terrona	Parigot	Pichuleo	Curiosity	Maciste	Full Hand	Estribor	189	111	38	9	4	—
La Tribuna	Malilla	Brecha	Parigot	Given Or	Pas-si-Mal	Sangre Azul	Full Hand	Valentón	189	108	42	5	5	—
La Voz del Norte	Malilla	Brecha	Parigot	Given Or	Salvadora	Sangre Azul	Nitrato	Estribor	182	137	38	8	3	—
Fray Mocho	La Delfina II	Terrona	Parigot	Given Or	Cantaridina	Sangre Azul	Nitrato	Valentón	176	114	28	5	4	—
El Oeste	La Delfina II	Terrona	Parigot	Given Or	Cantaridina	Sangre Azul	Nitrato	Valentón	176	114	28	5	4	—
Revista Sportiva	Arene	Brecha	Chuchín	Per Ridere	Pas-si-Mal	Sangre Azul	Nitrato	Valentón	175	141	61	8	2	—
El Diario Español	La Delfina II	Terrona	Parigot	Posadas	Salvadora	Sangre Azul	Full Hand	Estribor	173	140	54	5	6	—
El Ganador	La Delfina I	Terrona	Chuchín	Given Or	Cantaridina	Sangre Azul	Nitrato	Valentón	172	135	36	8	5	—
La P. degli Italian	La Delfina I	Terrona	Parigot	Given Or	Salvadora	Sangre Azul	Full Hand	Estribor	171	121	42	8	3	—
El Nacional	La Delfina II	Terrona	Chuchín	Given Or	Salvadora	Sangre Azul	Grey Eyes	Valentón	166	136	32	6	5	—
Giornale d'Italia	Malilla	Terrona	Vendaval	Posadas	Salvadora	Sangre Azul	Full Hand	Valentón	164	141	45	4	6	—
La Mañana	Arene	Terrona	Parigot	Posadas	Curiosity	Maciste	Full Hand	Estribor	163	114	28	5	5	—
O'Balilla	Yerba Mota	Terrona	Oro y Azul	St. Walter Sc	Salvadora	Sangre Azul	Full Hand	Valentón	159	111	58	4	2	—
Il Roma	Herodias	Terrona	Parigot	Per Ridere	Majestuosa	Sangre Azul	Matchbox	Penitelo	158	109	28	8	1	—
Vida Porteña	Herodias	Terrona	Parigot	Posadas	Salvadora	Maciste	Grey Eyes	Valentón	125	111	20	7	5	—
La P. de Belgrano	Arene	Brecha	Marken	Posadas	Majestuosa	Sangre Azul	Matchbox	Polavieja	101	67	23	7	2	1
Guarino	Malilla	Brecha	Sin Juicio	Matatías	Majestuosa	Sangre Azul	Nitrato	Hídrico	79	87	27	5	4	1
Los Aliados	Chilca	Terrona	Chuchín	Given Or	Curiosity	Sangre Azul	Full Hand	Estribor	49	23	10	7	3	—
Gaceta de España	La Delfina I	Meneguina	Parigot	Given Or	Salvadora	Maciste	Full Hand	Valentón	44	37	44	4	—	—
Tits-Bits	Malilla	Meneguina	Oro y Azul	Per Ridere	Majestuosa	Maciste	Full Hand	Penitelo	34	31	34	5	1	—
La Palabra (S. Mar	Malilla	Brecha	Vendaval	Given Or	Majestuosa	Sangre Azul	Nitrato	Valentón	6	2	6	6	2	6

COLENSO

El hijo de Orinoco, que tan fácil triunfo obtuvo en la última reunión de carreras, no será presentado a cumplir su anotación en la carrera de mañana, siendo reservado para disputar el Gran Premio Nacional el domingo próximo.

El defensor del Lagrange ha continuado muy lindo de estado y su compositor cree que con un poco de suerte figurará en los primeros puestos en su próximo compromiso.

CHUCHIN

42" en 700 metros

Hace mucho tiempo que el entraineur Cassino viene anunciando el primer triunfo del hijo de Sargento.

Mañana se ha conseguido que lo corra Torterolo, lo que quiere decir que algo le ha visto también el jockey...

Chuchín hoy marcó 42" en 700 metros.

BARBADA

La hija de Le Samaritain viene a la carrera con una corrida de 1'40", tiempo suficiente como para poder figurar bien.

Hoy se le trabajó en 700 metros que cubrió con muy buen éxito, tanto que la indicamos como la más seria enemiga.

SALVADORA

47" 3|5 los 800 metros

A pesar de los 58 kilos que le tocará cargar, la pupila de la Petite Ecurie ha de producir mañana muy buena carrera.

Hoy de mañana el jockey Ardouin la pasó en 800 metros, distancia que recorrió en el buen tiempo de 47" 3|5.

POSADAS

La presencia del hijo de Jardy en la reunión de mañana no está aún resuelta.

Al ser sometido hoy a un apronte sufrió una hemorragia nasal, y esta tarde se probará si está en buenas condiciones.

Sería de lamentar que Posadas no pudiera cumplir su compromiso.

ESTRIBOR

2'18" 1|2 los 2.200 metros

El hijo de Old Man viene a hacer su rentree con una corrida de 2'18" 1|2, lo suficiente como para considerarlo capaz de ser el ganador.

Mañana cumplirá su compromiso en la carrera última del programa dirigido por el jockey Torterolo y desde ya anticipamos que será bien difícil ganarle.

VALENTON

El hijo de Polar Star, corre cada día más y como todavía no va muy pesado ha de ser difícil que Estribor mismo consiga vencerlo.

CONCURSO HÍPICO

Todo lector de LA EPOCA puede tomar parte en este concurso con sólo llenar el correspondiente cupón adjuntando un cheque de los cigarrillos Intransigentes que contiene cada atado, el que debe ser remitido antes de las 12 de la mañana del domingo, indicando en el sobre "Concurso hípico".

Los premios son los siguientes:

1.o Dos caja de cigarrillos "Intransigentes" al que indique 5 ganadores.

2.o Cuatro cajas de cigarrillos "Intransigentes" y una docena de fotografías del interesado o de la persona que él indique, al que acierte 6 ganadores.

3.o Varios objetos valiosos, que elegirá el favorecido al que indique 7 ganadores.

4.o Un cronómetro de oro 18 quilates al que indique 8 ganadores, premii que como los anteriores, otorgarán los cigarrillos "Intransigentes".

En todos los casos debe indicarse el nombre del caballo y no el del stud.

El envío de las cartas es sin límite; el catedrático puede hacer todas las combinaciones que quiera, siempre que se ajuste a las reglas establecidas por este concurso.

Una misma persona no podrá optar a dos premios en una misma reunión, tomándosele en cuenta a los efectos de este concurso sólo a la carta que marque mejor punto.

CUPON DE LA EPOCA

Reunión del 8 de octubre de 1916

1.a carrera .....

2.a carrera .....

3.a carrera .....

4.a carrera .....

5.a carrera .....

6.a carrera .....

7.a carrera .....

8.a carrera .....

Nombre .....

Domicilio .....

Todo cupón debe venir acompañado de un cheque de los cigarrillos Intransigentes que contiene cada atado.

Su ecurie cree firmemente en una nueva victoria de Valentón.

⊙⊙⊙

HIPODROMO ARGENTINO

COMPETIDORES Y MONTAS

Primera carrera—1.500 metros
A la 1.30 p. m.

1	Chilca	4	53 X. X.
2	Chaica	4	53 C. Fenucci
3	La Delfina	5	52 M. Acosta
4	Ron du Soir	5	50 T. N. Fernández
5	Petite Chatte	4	50 P. Cichetti
6	Malilla	4	49 D. Englander
7	Llucha	4	48 No corre
8	Yerba Mota	4	46 M. Lema
9	Arene	4	45 A. Quinteros
10	Herodias	4	45 J. Bastías
11	Barbada	4	45 X. X.

Segunda carrera—1.700 metros
A las 2 p. m.

1	Meneguina	3	56 G. Ardouin
2	Cavell	3	56 E. Murafia
3	Terrona	3	56 D. Torterolo
4	Brecha	3	56 D. Englander

Tercera carrera —1800 metros.
A las 2 y 30 p. m.

	Oro y Azul	3	56 No corre
2	Nácar	3	56 G. Ardouin
3	Stayer	3	56 C. Fenucci
4	Tanguero	3	56 No corre
5	Marken	3	56 No corre
6	Milclades	3	56 T. N. Fernán
7	Chuchín	3	56 D. Torterolo
8	Amigazo	3	56 X. X.
9	Sin Juicio	3	56 M. Acosta
10	Parigot	3	56 R. Rodríguez
11	Vendaval	3	56 J. Fernández
12	Marc Antoine	3	56 E. Saavedra

Cuarta carrera—1800 metros
A las 3 p. m.

1	Given Or	4	56 J. Bastías
2	Posadas	6	55 F. Arcuri
3	Per Ridere	4	55 D. Englander
4	Pichuleo	4	54 G. Ardouin
5	Matatías	4	53 E. Saavedra
6	Vte. López	4	53 A. Quinteros
7	Corchito	4	51 P. Cichetti
9	Farruco	4	49 No corre
10	Max Linder	4	48 X. X.
11	Colmenar	4	45 No corre
12	Aluminio	4	43 X. X.

Quinta carrera—2.200 metros
A las 3 y 30 p. m.

1	Eureka III	5	60 D. Englander
2	Pas-si-Mal	4	60 T. N. Fernández
3	Salvadora	4	58 G. Ardouin
4	Majestuosa	3	51 D. Torterolo
5	Curiosity	3	49 F. Arcuri
6	Cantaridina	3	49 M. Acosta
7	Mandarine	3	49 No corre
8	Bayal	3	49 No corre

Sexta carrera—2.200 metros
A las 4 p. m.

1	Maciste	4	57 F. Arcuri
2	Preámbulo	3	57 P. Cichetti
3	Colenso	2	57 No corre
4	Factótum	2	54 D. Torterolo
5	Satélite	3	54 No corre
6	Sangre Azul II	3	54 D. Cardoso
7	Bajel	2	54 D. Englander
8	Zapirón	4	54 A. Quinteros
9	Cnel. Morales	3	54 M. Acosta

Séptima carrera—1600 metros
A las 4 y 30 p. m.

1	Grey Eyes	4	57 D. Torterolo
2	Full Hand	4	51 A. Quinteros
3	Chasque	5	50 T. N. Fernández
3	Nitrato	4	50 D. Englander
5	Matchbox	4	40 M. Acosta

Octava carrera—2.200 metros
A las 5 p. m.

1	Penitelo	6	56 D. Englander
2	Pegaso	5	55 E. Berazategui
3	Estribor	4	54 D. Torterolo
4	Polavieja	4	54 X. X.
5	Valentón	4	52 M. Acosta
6	Piélago	4	44 No corre
7	Corchito	4	40 No corre
8	Hídrico	4	40 A. Quinteros

PICHULEO

El hijo de Pimental fué trabajado hoy por el jockey Ardouin que será su monta mañana y por el ejercicio — en 800 metros — que fué bastante regular, creemos que el pupilo del entraineur Aráoz puede producir una gran carrera.

FULL-HAND

41" 1|5 los 700 metros

El apronte producido por este hijo de Old Man ha sido uno de los mejores aprontes del día.

Piloteado por el jockey Quinteros cubrió 700 metros en el recomendable tiempo de 41" 1|5 y por la forma de finalizar ha sido de lo mejor de la mañana.

Al stud Federal le merece mucha confianza la carrera en contra de Nitrato.

PARIGOT

41" 1|2 los 700 metros

En la cancha de Belgrano fué aprontado esta mañana con la monta de R. Rodríguez en 700 metros distancia que recorrió en 41" y 1|2.

El pupilo del entraineur Sibourd se halla lo más lindo y en la reunión de mañana ha de correr muy bien.

GIVEN OR

41" 2|5 los 700 metros

La carrera que tiene para mañana el hijo de Bridge of Canny es una de las más difíciles de las que va a disputar, pero en su ecurie tienen mucha fe en que ha de correr con éxito. Hoy Balstroqui lo trabajó en 700 metros que pasó en 41" 2|5.

CHILCA

La hija de Rosales, correrá mañana por primera vez bajo la dirección del entraineur Camilión y como conocemos que su estado es muy favorable no titubearemos en asignarle una brillante figuración.

SIN JUICIO

42" en 700 metros

A pesar de su reciente mala carrera, puede mañana andar muy cerca este hijo de Lancaster.

En el apronte que le dió hoy A. Quinteros se desempeñó muy bien, marcando 42" en 700 metros.

DEL INTERNACIONAL

EJERCICIOS

La superioridad del mejor potrillo está todavía muy discutida; falta la consagración del Nacional para tomar en cuenta al que triunfe como enemigo de los más viejos animales cubiertos de gloria en su larga actuación.

Así esperaremos que Vadarkblar, Saint Emilion, Gran Señor, Rosedal y otros, disputen el Nacional, pudiendo mientras tanto adelantarse los ejercicios de las parejas de los stud Los Rosales y Alvear, que para este nuevo sensacional encuentro vienen preparándose especialmente.

Dijital. — Corrida en 3000 metros. — La hija de Calepino ha producido hoy un ejercicio verdaderamente notable. Cuantos lo presenciamos quedamos gratamente impresionados, tan excelente nos pareció su ejercicio que desde ya la proclamamos nuestra candidata en dicho encuentro:

Pasó los 3000 metros a voluntad, sin ser exigida en ningún momento, finalizando con una acción tan desenvuelta que parecía recién iniciar el ejercicio, y marcando en definitiva 3'14" 1|2, siendo los tiempos parciales los siguientes: los primeros 2000 metros en 2'12" 3|5, los últimos 1000 metros en 1'1" 4|5 y los últimos 700 metros en 43".

Evoé. — Su ejercicio en 800 metros. — El compañero de Dijital ha sido sometido simplemente a una partida de 800 metros, pues no necesita un training tan severo como la hija de Calepino.

Hoy a la par de Calambour cubrió dicha distancia en 47" 2|5.

Se halla en buen estado y dispuesto, si sus enemigos lo permiten, a repetir la hazaña del Gran Premio de Honor.

Canora — Apronte en 800 metros. — La excelente yegua del stud Los Rosales también se prepara para vengar en el Internacional su última derrota.

Y en efecto siempre es Canora una enemiga temible, por más que sus partidarios han escondido vergonzosamente sus entusiasmos, pues a un animal de esa clase debe respetársele siempre, teniéndola especialmente en cuenta en todas las carreras que dispute.

Dirigida por Englander cubrió 800 metros en 49", completamente a voluntad.

La Natita — Fué trabajada en 800 metros — La hija de Pomona que en su larga campaña ha sido en la mayoría de sus triunfos pronosticada por nosotros, pues sus altas calidades nos han merecido siempre la mayor confianza, tomará parte en el Internacional acompañando a Canora.

Englander será probablemente su piloto en la gran carrera, así como también el piloto de todos sus ejercicios, entre los cuales debe tomarse en cuenta el de hoy sobre 800 metros marcando 48" 3|5, sin que tampoco se empleara totalmente la veloz hija de Pomona.

Si deciden que Englander sea su piloto, necesitarán buscar monta para Canora, elección que todavía no ha recaído en ningún jockey, si nuestros medio de información no van retrasados.

S. V. P.

Corrida en 2.200 metros

El hijo de Sardonix no responderá seguramente a su elevado precio, es decir, no será un crack, pero como elemento regular y productivo, con un hermoso programa en los handicaps, debe sencillamente considerársele siempre que se le cite.

S. V. P. ha recorrido hoy 2.200 metros dirigido por Arcuri en 2'22" 2|5, tiempo no precisamente notable, pero sí lo suficientemente aceptable, dada la forma desenvuelta de finalizarlo.

Se encuentra en excelentes condiciones de preparación, dispuesto a disputar con éxito su compromiso del jueves próximo.

FLORIDABLANCA

Corrida en la milla

El hijo de Bronce debutó obteniendo una discreta figuración, y desde entonces ha estado en reposo, ganando apetito y con ello mejorando su estado.

Hoy se le ha dado corrida montado por Englander, y como el resultado fué bueno — 1'41" 3|5 los 1.600 metros — creemos que en su compromiso del próximo jueves saldrá airoso sin mayor esfuerzo... Esto último lo creemos simplemente haciéndonos eco de los rumores pescados en el stud...

CONCURSO HIPICO

En la reunión del jueves 28, entre los concurrentes al concurso Ideales, han resultado favorecidos los siguientes señores:

Luis P. Fernández, Moreno 835, capital (5); Vicente Giordano, Paraguay 1656 (5); Rómulo Barruti, Chacabuco 379 (5); M. Buchet, Solís 749 (5); R. Montero, Victoria 466 (5); Jacinto Busto, Montes de Oca 885, Barracas (5); Alberto V. Laporte, Viamonte 1832 (5).

STUD LOS MANANTIALES

Picacero—El Manantial — L'Epatant

La ecurie que dirige el simpático entraineur José Polla, pasa inadvertida, pero pronto volverá a ser de actualidad, pues sus buenos elementos empiezan a recuperar el estado perdido colocándose en condiciones de reanudar con éxito las interrumpidas campañas.

Picacero, repuesto totalmente, se le ejercita en la partida con todo éxito.

Hoy cubrió en 42" 1|5 los 700 metros dirigido por el peón.

El Manantial en igual distancia produjo un buen ejercicio.

Finalmente L'Epatant, propio hermano de Gringuito y como tal un dogo sin porvenir, se condujo regularmente en la corrida sobre 2.500 metros a que fuera sometido esta mañana, soportando en los últimos 1.000 metros la compañía de Pampé.

SATELITE

Corrida para el Gran Premio Nacional

A los ejercicios que damos en otro lugar referentes a los campeones que tomarán parte en el Gran Premio Nacional y efectuados hoy temprano, debemos agregar el de Satélite que esta tarde fué ejercitado sobre 2500 metros con Domingo Torterolo.

El hermano de Amsterdam, apareado a Efímera que conducía Angel Amoroso y que lo acompañó los primeros 1600 metros, cubrió la distancia total en 2'44".

Los primeros 500 metros se cubrieron en 34"; los 1000 en 1'5" 3|5; los primeros 1500 en 1'36"; los primeros 1800 en 1'55" 2|5.

OCURRENCIA

Floreo en 3000 metros

La hija de Val d'Or continúa siendo sometida con toda regularidad a los rigores del training, aunque ellos no son tan severos como al principio de la temporada actual ocurría.

La defensora del stud Indécis esta mañana fué floreada con Mingo "up", en 3000 metros, distancia que cubrió en 3'20" como ejercicio preliminar para el Gran Premio Internacional

BEETHOVEN

Corrida en la milla

El pupilo del entraineur Zabaleta por la corrida preparatoria de hoy, no tardará, suponemos, en reaparecer, y probablemente con todo éxito, pues tratará su entraineur de no encontrarse con animales superiores, buscando el desquite en la primera presentación.

Beethoven dirigido por el jockey Fenucci tardó en recorrer la milla 1'39", tiempo bueno que se hace mejor, agregando la acción desenvuelta de los tramos finales.

CURIOSITY

800 en 47" 2|5

La defensora del stud La Celina que mañana cumplirá su inscripción en el premio Columbia, debe de producir una honorable performance, si nos atenemos a sus ejercicios preliminares y al lucido estado de training que ostenta.

Hoy de mañana, Francisco Arcuri, jockey que la conducirá mañana, se le apiló y la exigió sobre 800 metros, distancia que la hija de Saint Wolf cubrió en 47" 2|5, ejercicio que conceptuamos bueno.

Como decimos más arriba, Curiosity debe de hacer una buena carrera.

PALPALA

1600 metros en 1'42" 1|2

El hijo de Orinoco estuvo en reposo pues su primer campaña lo había dejado al pobrecito completaemnte agotado...

Juan Torterolo ha creído conveniente suspender ese descanso volviéndolo de nuevo al training, tendiéndolo hoy en la milla con buen resultado.

El jockey Torterolo fué el encargado de ejercitarlo en esa distancia, marcando 1'42" 1|2.

No tardará en reaparecer... seguramente cuando a Colenso se le acaben los bríos.

SALVIA

Corrida en la milla

Se trata de la hija de Old Man y Silver Shot, hermana de San Jorge, perteneciente a la Petite Ecurie, al cuidado de Lauro de los Santos y con los mejores jockeys a su disposición.

Con todo esto, suficiente para destacarse, ha ganado solamente una carrera, preparándose para disputar otra por la corrida en la milla que hoy presenciamos y que fué bastante aceptable.

Cubrió los 1600 metros en 1'41" 2|5 dirigida por Amoroso.

EJERCICIOS DE LA TARDE

Ronguisa, apareado a Red Jacket fué corrida sobre 1400 metros distancia que ambos defensores del stud Iceache cubrieron en 1'27"2|5.

Radiant que hace un buen lapso de tiempo no es presentado en público, pasó esta tarde una milla en 1'46" 3|5.

Fratello, el potrillo del Círculo de Armas que aún continúa militando en la categoría de perdedor, esta tarde fué ejercitado empleando 1'47" 1|5 en cubrir la distancia.

DEPORTES

Football - Motociclismo - Ciclismo - Pelota - Basket-Ball Lawn Tennis - Tiro - Colombófila - Lucha romana - Varias

FOOTBALL

ASOCIACIÓN ARGENTINA DE FOOTBALL

PARTIDOS PARA MAÑANA—TEAMS Y HORAS

Primera división—Campeonato—

Independiente v. Columbian, se jugará en Avellaneda a las 2.45.

Independiente: S. Miguens; A. Brameri y R. O. Sande; J. Cánepa, E. A. Sande y J. Ventureira; A. Strimater, A. Cherro, P. Garré, A. Arroyuelo y C. Galeano.

Columbian: A. Rotondo; J. Viviani y A. Bruno; A. López, S. Pardo y A. Lanata; M. Ginebra, P. Alessi, G. Dannaher, J. Gelmi y E. Sacchi.

—Porteño v. Tigre, en Golf a las 2.45.

Porteño: O. Vannini; F. Schweizer y O. Beltrame; J. Ayala, E. Uslenghi y V. Abadía; E. Harrigton, E. Prieto, C. Izaguirre, M. Garat y P. Polimeni.

Tigre: E. J. Calzetta; E. Hammeler y A. Dell'Armellina; A. Ferreira, M. Lestrade y J. Kehoe; A. Heisinger, P. Bolde, A. Martín, L. Pravato y N. N.

—Atlanta v. Estudiantes, en el Parque Chacabuco, a las 2.45.

Atlanta: N. Provassi; R. Valentini y M. Lessa; L. Busso, F. Derecini y A. Chapius; C. Vota, H. De Césari, P. Galardo, A. Urso y R. Rivero.

—Huracán v. Estudiantil Porteño, en Avenida La Plata y Chiclana a las 2.45.

Huracán: F. Pazos; J. Idiarte y A. Alberti; N. Carabelli, M. Bassadone y P. Martínez; E. Acevedo, R. Aragnó, J. Laguna, F. Salvarredi y L. Caldera.

Estudiantil Porteño: L. Carlés, J. E. Benítez y J. Garassa; E. Matozzi, G. Romero y V. Borsi; J. M. Iogers, F. Pisa, C. Comaschi, J. Pisa y A. Costas.

—Boca Juniors v. San Isidro, en la Boca, calles Ministro Brin y Senguel, a las 3 p. m.

Boca Juniors: L. Solans; J. Beninca-sa y V. Cappelletti; C. Cappelini, M. Pieraliti y A. Elli; P. Calomino, E. Colla, A. Artigas, E. Bertolini y A. Repetto.

—Quilmes v. Argentino de Quilmes, en Quilmes, field de los primeros a las 2.45. Tren de Constitución a la 1.35.

Quilmes: C. F. Pearson; A. Allen y J. D. Brown; H. eRid, J. C. Pollini y E. Durante; C. Cuaderni, E. W. Sinclair, D. Brisotti, P. agRgi y V. Nepote.

—Platense v. Belgrano, en Núñez, a las 3.

Platense: A. Pérez; A. Ansaldo y E. Berti; A. Felisari, Zacheo y D. Santángelo; L. Felisari, M. Fraga, T. Sinigalia, M. Balmaceda y L. Amores.

Belgrano: E. Aguerreta; J. G. Brown y C. Morgan; J. A. Girado, J. E. Hughes y L. E. Hughes; J. Resano, J. D. Martín, R. Parsons, C. Hamelink y C. Palmer.

—Estudiantes de La Plata v. River Plate, en La Plata a las 2.45. Tren de Constitución a las 12.15.

River Plare: C. Isola; A. Chiappe y E. P. Calneggio; E. Tarramasso, C. García y A. Simons; R. Fraga Patrao, A. Dolhagaray, A. Ameal, N. Rofrano y F. Tagino.

División intermedia—Semifinal de competencia—

Defensores de Belgrano v. Sportivo Barracas, se jugará en Avellaneda, field del club Racing, a las 2.15, tren de Belgrano a las 12.8.

Defensores de Belgrano: J. Rodríguez; E. Luna y J. Molinari; Chmiusano, A. Pasquale y E. Puricelli (capitán); H. Rubio, E. Bisio, L. Fourcade, C. Giolidori y P. Tilbet.

Sportivo Barracas: C. Muttoni; O. Belzalli (capitán) y E. Philippe; A. Birbo, G. Cumo y A. Jordán; A. Sevesi, P. Fiorito, P. Aller, A. Sisto y T. Inchausti.

—San Lorenzo de Almagro v. River Plare, en el field del club Sportivo Barracas, a las 2.

San Lorenzo de Almagro: Casa; Gaddi y Bernart; N. N., Ronchi y Romeo; Perfol, Conti, Feraldo, Ravachini y Expósito.

River Plate: J. Alessi; C. Leiva y M. Elli; A. Airoldi, A. Sparnochia y E. Palma; P. Ciprisini, A. Risso, A. Martínez, E. Gainzarain y H. Rivas.

Campeonato—

Porteño v. Tigre, en Golf, a la 1.

Porteño: Bilbao; Jaeschke y Trebino; Casa, Balter y Chapius; Villanueva, Vázquez, Arano, Quiroga y Caldara.

—Independiente v. Columbian, en Avellaneda a las 12.45.

Columbian: A. Campos; A. Viviani y J. E. Vedoya; J. Rodríguez, J. J. Amoroso y V. Talfuro; J. Gil, J. Rodríguez, J. J. Tedesco, V. Fourquet y A. Cacace.

—Atlanta v. Estudiantes, en el parque Chacabuco a las 12.45.

Atlanta: A. Gualdo; E. Castro y R. Moro; R. Gibertino, J. Fortini y J. L. Crovetto; T. Bustamante, L. Barberis, E. Chiessa, J. Fortini y V. Juan.

Estudiantes: S. Moreira; A. Alcardi y J. E. Roffo; V. Salvagno, M. Bejo y E. García Urikuru; J. Soane, M. Clew, E. Icasati, J. Moffo y R. Carballeira.

Platense: F. Celli; H. Magliano y S. la 1.

—Platense v. Belgrano, en Núñez, a Dupont; R. Jiménez, J. Mazzini y G. Guasoni; A. García, P. Bergonzelli, C. Costa, A. Dimari y O. Piagio.

—Huracán v. Estudiantil Porteño, en Avenida La Plar y Chiclana, a las 12.45.

Huracán: F. Blanco; J. Vázquez y A. Dijer; V. Chiarante, A. Salerno y E. Larmean; J. Bruno, H. Bashadone, N. Niglo, J. Santos y A. Santos.

FEDERACION COMERCIAL DE FOOTBALL

PARTIDOS PARA MAÑANA

Tercera división—

C. A. Molinos Río de la Plata v. Sansinena, semifinal de la copa de competencia, se jugará en el field del Dreyfus, sito en La Paternal, a las 8.30 a. m.

Molinos Río de la Plata: J. Palmer; A. Sana y R. Torres; A. Triulzi, R. Stellmacher y J. Torres; J. Quirolo, M. Mancebo, E. J. Tojo, R. Campoamor y E. Rodríguez. Suplente, J. Torres.

Sansinena: F. Humara; D. Canaveri y J. R. García; J. B. Tourreilles, S. Darré y B. Costa; J. Cainzos, J. Villareal, F. Canaveri, J. Ciciliani y M. Baños.

—E. Dell'Acqua v. F. Merlo y Cía., en Avellaneda, field de Sansinena, a las 8.30 de la mañana.

E. Dell'Acqua: J. Caretti; A. Sánchez y J. Laurito (capitán); J. Finkestein, R. Cortona y P. Morgantini; H. Sala, A. Finkestein, P. Berardi, R. Barreiro y A. Sánchez.

F. Merlo y Cía: A. Acitis; E. Antonetti y C. Moneta; I. Morales, J. Rodríguez y E. Holkamp; L. Caballi, J. Orlando, R. Rondanini, P. Toledo y P. del Bosco. Suplentes, Cattenazzi y A. Toledo.

—Soler v. Columbia Record B., amistoso, en Villa Soldati, a las 8.30 a. m.

Soler: Alberti; A. René y E. López; J. Manuelli, C. Neira y F. Esperánza; E. y P. Mohimont, A. Filardi, E. Vago y R. Bennicasa.

Columbia Record: A. García; S. López y M. Díaz; P. Bouverch, J. Blanco y F. González; J. Silva, E. De Bincenzo, C. Bravo, N. N. y M. Recalf. Suplentes, A. Damato, J. Fraga y N. Silva.

MOTOCICLISMO

CLUB MOTOCICLISTA NACIONAL

A fin de subsanar cualquier inconveniente que existiese en la pista del hipódromo de San Martín mañana visitarán dicho local los señores Mariano de la Fuente, Carlos Santiago y Amadeo H. Canalé, designados por la comisión directiva del Club Motociclista Nacional.

La prueba del día 15 se disputará sobre 20 vueltas de pista, dando comienzo a la 1.30 p. m., para facilitar el desarrollo del interesante programa que al efecto se ha confeccionado.

El Automóvil Club Argentino, por su parte, llevará a cabo el campeonato de los 100 kilómetros, por la copa Richardtre los aficionados y otras asociaciones de esta capital prestarán su concurso para el mejor éxito de la fiesta.

Las inscripciones para las carreras de motocicletas se reciben diariamente en la secretaría de la institución, donde también se entregan las localidades que corresponden a los asociados para el libre acceso al hipódromo el día de la fiesta.

—En la carrera que efectuará mañana el Audax Velo Sport Club actuarán de contralores volantes los socios Ignacio Utarre y José Marichalar.

CICLISMO

C. C. VELOCIDAD Y RESISTENCIA

Mañana se efectuará la anunciada carrera social e inaugural organizada por esta institución ciclista.

La prueba ha sido dividida en dos categorías: 2.a y 3.a

La señal de partida de la segunda categoría será dada a las 6.30, de plaza Mayo, siguiendo por avenida de Mayo, Victoria, Callao, Recoleta, Tigre y vuelta a Núñez, en un total de 55 kilómetros.

Los componentes de la tercera categoría saldrán a las 6.40 a. m. con el mismo recorrido hasta San Isidro vuelta a Núñez.

Actuará de juez de largada el señor Juan Vallarino; de cronometrista, Manuel Pardo; control fijo en San Isidro, Juan Di Pietro; control fijo en Tigre, Alberto Pierlet; controles volantes en motocicletas, Carlos Perduca y Juan Vallarino; juez de llegada, Manuel Pardo.

CLUB CICLISTAS UNIDOS

Este club está activando los preparativos para la realización de su primera prueba de la temporada 1916-1917, y que se efectuará el domingo 22 del corriente sobre el trayecto Plaza del Congreso-Morón-Hurlingham-Campo de Mayo-San Miguel Pacheco-San Fernando-Núñez, conocida por Circuito Buenos Aires.

Esta prueba es libre para todo corredor con licencia de la Federación Ciclista Argentina correspondiente a la temporada que se inicia.

PELOTA

CLUB SPORTIVO BARRACAS

Por el concurso interno de pelota a paleta se jugaron anoche en la cancha de este club los siguientes partidos:

Segunda categoría A. Pardo y D. Gutiérrez vencieron a B. Márquez y R. López por 8 tantos en 50.

Primera categoría A. Olazar y M. Fuschini vencieron a A. Onagoyti y A. Barrabino por 4 tantos en 40; y A. Torrerolo y F. Apalateguy vencieron a J. Darritchon y C. Rodríguez por 5 tantos en 40.

—Por el mismo concurso se jugarán esta noche los siguientes partidos:

Tercera categoría a paleta a las 8.30, M. Esoin y S. Aztiz contra P. Fiorito y A. Pintos.

Segunda categoría a sare: a las 9.30, C. Giogelli y J. M. Abalo contra C. Bazterrica y A. Torterolo.

Segunda categoría a paleta: a las 10.30; L. Freyre y S. Moriones contra B. Márquez y R. López.

Primera categoría a sare: a las 11, R. España y D. Francés contra M. Apalategui y A. Barabino.

SOCIEDAD LAURAK BAT

Con los partidos jugados anoche terminó el concurso interno de pelota a sare organizado por esta sociedad.

Los resultados generales son los siguientes:

Primera categoría: medalla de oro a los aficionados Vicente del Río y Francisco M. Altuna; medalla de plata a los aficionados Cándido G. Amorós y Juan I. Arregui.

Segunda categoría: medalla de oro a los aficionados Manuel Olano y Pedro Ozollo; medalla de plata a los aficionados Segundo Aguire y Manuel Ibarrola.

Tercera categoría: medalla de oro a los aficionados Francisco Marquínez y Luciano Giordia; medalla de plata a los aficionados Rafael Arostegui y Jacinto C. Altuna.

CAMPEONATO MUNICIPAL DE PELOTA A CESTA

El domingo 8 a las 2.30 en el parque Chacabuco continuará jugándose este campeonato entre los equipos de Avellaneda y Chacabuco.

Dada la homogeneidad de estos cuadros, estos partidos prometen ser muy interesantes.

Nómina de los jugadores:

Avellaneda A: Juan Alba, Antonio Alba, Ramón Coronado, José Costas; Nemesio González, Leonardo Bauzada, Pa-

blo Brondo, Juan Lía; Emilio Bissio, José Fiori, José Trevisano (cap.) y Modesto Bezares.

Chacabuco A: Carlos Grisetti, Carlos Blasi, César Cardoso, Alberto Fromenti: César Moro, Ricardo Daprá, Roberto Junquet; Alfredo B. Gatti (cap.), Jesús Porretti, César Isola, Manuel López; Felipe L. Gallegos.

Avellaneda B: Félix Surdo, Bautista Rodríguez, Juan C. Malnatti, Anselmo Brondo; Agapito Cagigal, Sanclain de la Roca (cap.), Braulio Rodríguez, Juan Potenza; José Rodríguez, Horacio Malnatti, Benito di Santi, Juan Spampinatto.

Chacabuco B: Rafael Alcántara, Angel Agnese, Rómulo Millán, Emilio A. Conci; José Chavín, Miguel Jané, José Travigante, Pascual Blasi; Horacio Serrano (cap.), Emilio Soresina, Ricardo Martino, Manuel Mauso.

Suplentes, de Avellaneda: Consols, Rodríguez y González.

Suplentes, de Chacabuco: Ugarte, Bessio, Siri, Bertolín y Goenaga.

Antes de los partidos y entre los mismos equipos se disputarán las carreras de banderitas.

BASKET BALL

ASOCIACION CRISTIANA DE JOVENES

Esta noche a las 9, en el local de esta institución, paseo Colón 161, se realizarán los siguientes partidos de basket ball correspondiente al torneo interno anual.

A las 9 jugarán Endurance v. Estudiantes; 9.45, Nacional v. Rivadavia; 10.20, Centenario v. Buenos Aires. Actuará de referee D. D. C. Hernandorena.

La posición actual de los teams es la siguiente:

	Liga	G.	P.	Ps.
Estudiantes	B	5	1	833
Buenos Aires	B	2	4	333
Endurance	G	4	2	666
Nacional	B	5	1	833
Rivadavia	D	1	5	166
Centenario	A	0	6	000

LAWN - TENNIS

LIGA ARGENTINA DE LAWN TENNIS

Publicamos a continuación la tabla de las posiciones que ocupan los equipos actualmente en los campeonatos organizados por la Liga Argentina.

Primera división—

	J.	C.	P.	Mf.	Mc.	P.
Buenos Aires L. T. C.	2	2	—	15	3	2
C. A. San Isidro	1	1	—	8	1	1
Begrano A. C.	1	1	—	6	3	1
Gra. Urquiza L. T. C.	3	1	2	12	15	1
Quilmes A. C.	1	—	1	0	9	0
Buenos Aires A	2	—	2	4	14	0

Segunda división—Sección B—

	J.	C.	P.	Mf.	Mc.	P.
San Isidro A.	3	3	—	15	3	2
Villa Ballester	3	2	1	18	8	2
Belgrano A. C.	1	1	—	7	1	1
San Isidro B.	3	1	2	8	19	1
Buenos Aires	3	1	2	9	17	1
Olivos	3	—	3	6	19	0

BELGRANO ATLETIC CLUB

En las canchas de este club se efectuará el jueves 19 del corriente un torneo a beneficio de la Cruz Roja Británica, siendo la cuota de pesos 3 por cada jugador con derecho al "five o'clock tea", que será servido en el local del club.

Los pedidos de inscripciones pueden ser dirigidos a los siguientes miembros de la comisión:

Señora R. N. de Mackenzie, Sucre 3273, U. T. 38, Belgrano; Sra. de Seward, Freyre 1782, U. T. 408, Belgrano; Sra. de Thomson, Echeverría 3773, U. T. 1943, Belgrano: Sta. Nettie Roberts, Superi 1670, U. T. 185, Belgrano.

TIRO

SOCIEDAD ITALIANA DE TIRO A SEGNO

Mañan se efectuará en el stand de Villa Devoto el concurso dominical, de acuerdo con el siguiente programa:

Categoría A. — Blanco circular de diez zonas, en las tres posiciones, a computarse una serie por cada posición. Premio: al primero medalla de plata; al segundo distintivo de la confederación.

Categorías B C. — Blanco maniquí posición de pie, a computarse las dos mejores series. Premios: tres medallas de plata, una de bronce. (Los de la C gozarán una ventaja de medio punto por serie).

Categoría D. — Blanco circular de diez zonas, posición de pie, a computarse las dos mejores series. Premios: dos medallas de plata y dos de bronce.

Habrá moscas y alfiler para los blancos a 300 metros y distintivo de la confederación para los de 150 metros.

COLOMBOFILA

SOCIEDAD LA ARGENTINA

Esta sociedd ha organizado los siguientes concursos que se detallan, con las siguientes fechas:

Octubre 8, desde José C. Paz a esta capital, distante 40 kilómetros, premio Vareada: octubre 15, desde Mercedes a ésta, distante 111 kilómetros, premio Perdedores; octubre 22, desde O'Higins a ésta, distante 231 kilómetros, premio El Invencible; noviembre 5, desde Laboulaye a ésta, distante 485 kilómetros, premio Kalisay; noviembre 12, desde General Lavalle a ésta, distante 536 kilómetros, premio El Bisturí; noviembre 19, desde Justo Daract a ésta, distante 654 kilómetros, premio Palomar C. Pellegrini; diciembre 3, desde San Luis a ésta, distante 789 kilómetros, premio palomar J. C. Sánchez; diciembre 17, desde La Paz a ésta, distante 924 kilómetros, premio Ernesto G. Paz.

En el concurso a realizarse mañana desde José C. Paz a esta capital, distante 40 kilómetros, las palomas que tomen parte en este concurso deberán ser presentadas hoy de 6 a 7 p. m. en la secretaría Pasaje Coronel Cabrera 4934.

SOCIEDAD LA PALOMA MENSAJERA

Se efectuará mañana el concurso para palomas adultas, quinta serie, desde Rafaela a esta capital, distante 470 kilómetros.

Las palomas que tomen parte deberán ser presentadas en el ocal Sarmiento 3889 para su contralor y encanstamiento, de 4 a 5 p. m.

LUCHA ROMANA

Continuó anoche en el teatro Casino el campeonato de la lucha romana entre De Roa y Golbach, venciendo el primero a los 20 minutos, mediante una cintura en tierra.

El asalto siguiente entre Lobmayer y Fernández, venció el primero a los 15 minutos y el asalto entre Priano y Barsanti no se definió y continuará esta noche a las 11 y a continuación lucharán Goldstein v. Lobmayer, Baños v. Uzcudum.

SOCIEDAD NICOLAS AVELLANEDA

Se disputará mañana el premio Independiente F. C., desde Sánchez a Avellaneda en un recorrido de 227 kilómetros Las palomas serán encanastadas hoy, de 6 a 7 en el local social, Suárez número 32.

VARIAS

CLUB ALMAGRO

Bajo esta denominación se ha fundado un Club Social y Atlético con asiento en la parroquia de Almagro, cuya comisión directiva es como sigue:

Presidente, Dr. José Marcos Pagliere; vicepresidente, Dr. Guillermo Molinelli; secretario, señor Arturo G. Tagle; tesorero, señor Angel Berra; Costa; prosecretario, señor José M. protesorero, señor Juan Massetti; vocales: Dr. Pedro B. Trucci, señor Hugo Gambini, señor Marcelo Pinto, señor Rómulo Cuadrelli, señor José Suardi, señor Pedro Clérice, señor Miguel Ortíz de Zárate.

La secretaría está instalada en la calle Corrientes 4179.

C. A. ESTUDIANTES NOCTURNOS

La nueva comisión directiva de este club ha quedado constituída como sigue:

Presidente, Horacio Sánchez Moreno; vicepresidente, José Pensado; secretario, Ernesto Fattore: prosecretario, Ricardo Pérez; tesorero, Julio Muñoz; protesorero, Alfonso del Monte; vocales, Juan Rebequi, Bartolomé Culpia y Pascual Guerrero; suplentes, Antonio Cinguagrana y Enrique Posada; capitán del equipo de football, José Busso; subcapitán, Domingo Beade.

CLUB DE GIMNASIA Y ESGRIMA DE LOMAS DE ZAMORA

Con el fin de iniciar una serie de reuniones para fomentar el espíritu de unión y estrechar los vínculos entre los asociados, el domingo 8 a las 11.30 de la mañana, será servida una comida en el local central del Club, calle General Rodríguez 283 al 275, Lomas.

LICITACIONES

MINISTERIO DEL INTERIOR

DIRECCION GENERAL DE CORREOS Y TELEGRAFOS

Llámase a licitación pública por el término de treinta días para la provisión de libros de fábrica destinados al servicio de las oficinas de correos y telégrafos durante el ejercicio de 1917. Por el pliego de condiciones y detalles, ocurrir a la dirección administrativa de correos y telégrafos, de 11 a. m. a 7 p. m., calle Corrientes número 416 (segundo piso) en cuyo local se recibirán y abrirán públicamente las propuestas el 16 de octubre próximo venidero, a las 9 a. m.

Buenos Aires, 16 de septiembre de 1916. — M. Carlés, jefe de la dirección administrativa. — Es copia: Alfredo Espeche, oficial mayor.

1|737-v. oct. 16

Ministerio de Obras Públicas

DIRECCION GENERAL DE OBRAS HIDRAULICAS

Llámase a licitación pública hasta el día 9 de octubre próximo a las 3 de la tarde, para la provisión de varios escritorios, bibliotecas, sillones, sillas, mesas, archivos seccionales, etc. de roble cuarteado, norteamericano, de acuerdo con el detalle y diseños respectivos.

Los interesados podrán obtener el pliego de condiciones y demás documentos que servirán de base a esta licitación, en la inspección general de máquinas y materiales, casa de gobierno, tercer piso.

Las propuestas serán abiertas el día y hora citados, en la dirección general de obras hidráulicas, por el escribano general de gobierno y en presencia de los interesados que concurran. — Septiembre 9 de 1916.

1|674 v. Oc. 9

Hospital de Clínicas

Llámase a licitación pública hasta el día 10 de octubre de 1916, a las 11 a. m., para la provisión de pan, leche y derivados, harinas y fideos, carnes, pescados, carbón y leña, frutas y verduras, ferretería y bazar, comestibles y bebidas (artículos de almacén), aves y huevos, material de curaciones (gasa, algodón, vendas, etcétera), alcohol puro, confecciones en blanco y telas, lavadero, jabones, impresos y drogas con destino al consumo de seis meses del hospital de Clínicas. Los pliegos de condiciones estarán a disposición de los interesados en la administración del hospital todos los días hábiles, de 12 m. a 6 p. m. Las propuestas deberán presentarse cuando menos con una hora de anticipación a la indicada para el cierre de la licitación. — La Dirección.

1|804 v. Oct. 10

ADMINISTRACION DE PROPIEDADES E HIPOTECAS DEL BANCO ESPAÑOL DEL RIO DE LA PLATA

RECONQUISTA 200

SE ALQUILAN CASAS EN:

BARTOLOME MITRE 955. — Altos y bajos, 12 habitaciones principales y 2 para el servicio, tres cuartos de baño, cocina, patios, etc. Abierta de 9 a 11 a. m. . . . . $ 380

POTOSI 3735. — Alta, con 6 piezas, dos de servicio, y demás comodidades. Abierta de 9 a 11 a. m. . . . . $ 140

CRAMER 2310. — Alta y baja, con 8 habitaciones, 2 de servicio, baños, cocina, jardín y dependencias. Verla todo el día. Precio . . . . . $ 300

RODRIGUEZ PEÑA 371. — Casa alta, con 10 habitaciones principales, hall, con espejos, baños con artefactos, 4 servicios, cocina, terraza, instalación eléctrica y grandes comodidades. Verla de 12 a 2 p. m. Precio . . . . . $ 400

RIVADAVIA 1216|20. — Casa alta de 1.o y 2.o pisos, con 20 habitaciones, baño, servicio, cocina, terraza, patio y gran local con dependencias. Verla todo el día. Precio por todo . . . . . $ 850

PEÑA 2015. — Casa baja, moderna y buen confort, con 5 habitaciones, 2 de servicio, baño, patio, cocina y dependencias. Precio . . . . . $ 180

24 DE NOVIEMBRE 387. — Casa alta, con 3 habitaciones con balcones a la calle, baño, servicio, cocina y terraza. Verla de 12 a 2 p. m. Precio . . . . . $ 80

BARTOLOME MITRE 782. — Casa alta, 2 amplias salas con balcones a la calle y una sala a la calle y dos piezas corridas. Verlas todo el día. Precio convencional.

DULCE 745-47-41-43-51. — Casas altas y bajas, con 3 habitaciones, servicios, cocina, corredor, patio, etc. Verlas de 12 a 2 de la tarde. Precio, mensuales 60 y . . . $ 70

ECUADOR 1421. — Casa baja, con 5 habitaciones, servicio, baño, cocina, etc. Verla de 10.30 a 12.30 p. m. Precio . . $ 110

DEPARTAMENTOS

CARLOS CALVO 1184. — Moderno, bajo y alto, Nos. 2 y 8, de 3 habitaciones, servicios, baños, cocinas y dependencias. Verlos todo el día. Precio . . . . . $ 80

1|877 v. Oct. 7.

MUNDO COMERCIAL

Guía comercial de LA EPOCA

HOTELES

GRAN HOTEL ESPAÑA, Av. de Mayo 902|36

MADRID HOTEL, Av. de Mayo 1137

BIARRITZ HOTEL, Rivadavia y Callao

GARAGES

GARAGE "EL MOLINO", Rivadavia 1769

MERCADO DE VACUNOS (Liniers)

Fenece la semana de operaciones en este mercado, con precios ligeramente sostenidos para las diferentes categorías de ganado habiéndose observado durante estos últimos días unas ligeras variaciones en los precios.

Por novillos especiales, cuarterones, criollos gordos de frigorífico, vaquillonas y terneros mamones en buen estado de gordura y clase, la colocación resultó muy favorable y a precios elevados. En cambio, por novillos excepcionales, vacas gordas y bueyes, su venta se efectuó con dificultad y en una escala de precios relativamente flojos, a causa del poco interés existente en plaza.

La entrada de hoy en este mercado fué de 3725 cabezas, clasificadas en la siguiente forma:

Novillos 2371, vacas 962, terneros 283 y 109 bueyes.

Porcinos entraron 288.

Los precios corrientes de la mañana fueron los siguientes:

Bueyes para consumo, de pesos 80 a 200; novillos m. especiales para frigorífico, de 215 a 260; id. especiales para frigorífico, de 186 a 212; id. m. gordos para frigorífico, de 159 a 183; novillos para consumo, de 78 a 153; novillitos para consumo de 55 a 140; vacas para consumo, de 49.50 a 168; vaquillonas para consumo, de 45 a 132; terneros para consumo, de 18 a 82.

Para porcinos los precios variaron entre pesos 0.35 a 0.41 el kilo.

VENTAS DE HOY

Bargo Lascurain y Etchegaray—
1 vaca m. especial Suipacha, pesos 160; 7 vacas gordas id. id. 132; 6 id. carne gorda id. 105; 3 vaquillonas buena carne id. 78; 3 terneros buenos id. 52.

Alonso y Blaquier—
15 novillitos carne gorda Lincoln, pesos 99; 12 vacas gordas id. 125; 4 novillitos b. carne id. 80.

Arzeno Hnos. Fto. B.—
4 bueyes especiales Pueblecito, pesos 200; 30 novillos id. id. 212.

Ayaragaray Schindler y Gowland—
20 novillos carne gorda Villegas, pesos 160.

Accame Bellini y Cía.—
4 terneros buenos Pergamino, pesos 66; 6 id. regulares id. 50; 4 vacas carne gorda id. 116; 5 bueyes flacos id. 80; 8 id. c. gorda id. 150; 3 vacas flacas id. 60; 9 bueyes especiales id. 200; 12 id. gordos id. 170; 17 novillitos c. gorda id 86; 4 id. especiales id. 130; 15 vacas c. gorda id. 120; 8 id. c. gorda id. 106.

Ceballos y Cufré—
10 vacas m. especiales Monte, pesos 160; 1 toro flaco id. 80.

Bunge y Born—
18 vacas carne gorda Santa Fe, pesos 110; 18 novillos b. carne id. 100; 2 vaquillonas flacas Entre Ríos 47; 1 novillito id. id. 55; 7 id. buena carne id. 70; 2 vaquillonas id. id. 80; 8 terneros regulares id. id. 40; 6 vaquillonas flacas id. 45.

Bracht y Cía.—
7 novillos carne gorda Entre Ríos, pesos 133; 7 novillos id. id. 132; 10 novillos id. id. 130; 12 id. b. carne id. 119.50; 10 novillos id. id. 112; 20 id. carne gorda id. 150; 1 vaca id. Santa Fe 113; 1 id. m. gorda id. 143; 2 id. carne gorda id. 139; 2 id. c. gorda id. 110; 3 id. c. gorda id. 115; 4 id. carne gorda id. 107; 5 id. gordas id. 122.50; 1 id. buena carne id. 82; 1 toro flaco id. 86; 1 id. gordo id. 106; 1 id. carne gorda id. 135.

Crespo y Rodríguez—
10 novillitos carne gorda Junín, pesos 95; 8 terneros regulares G. López, 40; 13 terneros id. id. 50.

Cucullu Felipe L.—
63 novillos m. especiales G. Pintos, pesos 222; 10 vacas gordas Monte, 132.

Crespo Hnos. y Ezcurra—
30 novillos m. especiales Bettéder, pesos 228; 13 id. c. gorda Noyagá, 142; 1 toro buena carne id. 120; 5 novillitos carne gorda id. 110; 10 id. c. gorda id. 100; 1 id. b. carne id. 85; 7 terneros regulares id. 48; 6 terneros id. id. 38.

Ciceri y Cía.—
14 novillos m. gordos G. López, pesos 175; 28 id. c. gorda id. 130.

Devoto y Cía. Tomás—
1 toro carne gorda Santa Fe, pesos 150; 1 toro id. id. 130; 1 vaca criolla carne gorda id. 122; 6 vaquillonas id. id. 100; 1 novillito especial id. 125; 19 vacas carne gorda id. 118; 10 vacas id. id. 100; 3 novillitos id. id. 88; 20 novillitos m. gordos id. 118; 24 novillitos c. gorda Entre Ríos, 103; 1 vaca id. id. Suipacha, 105; 9 novillos id. d. 140; 1 novillo id. id. 130; 66 id. gordos id. 165; 40 novillos id. Maipú, 160.

Dubox y Rivera Ocantos—
4 bueyes especiales G. Arenales, pesos 193; 5 vacas m. gordas id. 140; 1 vaquillona especial id. 132; 3 vacas carne gorda id. 118; 9 novillitos especiales id. 130.

Errea e hijo Antonio—
32 novillos carne gorda C. Dorrego, pesos 160; 16 vacas gordas id. 130.

Gibson Hermanos—
108 vacas carne gorda Rafaela, pesos 108; 65 terneros regulares id. 34.

Gioja y Etchart—
18 novillitos m. gordos Suipacha, pesos 122; 9 terneros id. id. 75; 23 id. gordos id. 78; 12 vacas m. gordas id. 138; 35 novillos carne gorda id. 145; 8 bueyes id. id. 160; 12 terneros m. gordos id. 75; 10 vacas id. S. A. de Areco, 135; 4 vaquillonas id. id. 120; 18 vacas carne gorda id. 100; 2 terneros regulares id. 45; 10 novillos gordos 9 de julio, 165; 53 id. carne gorda C. de Areco, 150; 12 novillitos m. gordos id. 123; 9 vacas carne gorda id. 120; 15 vaquillonas c. gora id. 87; 5 novillitos b. carne id. 78; 2 vaquillonas c. gorda id. 106; 8 novillitos id. id. 100.

Garat Bernardo—
84 novillos especiales Santa Fe, pesos 216; 5 id. buena carne id. 120; 1 ternero mamón id. 18.

Lenhardson Rodolfo—
55 novillos carne gorda Las Flores, pesos 125.

Lalor Juan—
11 vacas carne gorda Santa Fe, pesos 92; 17 vaquillonas id. id. 86.50; 7 id. carne gorda C. Casares, 106; 5 terneros m. gordos id. 75; 5 vacas gordas id 125; 10 vaquillonas carne gorda id. 86.50; 8 terneros buenos id. 66; 55 novillos c. gorda 9 de julio, 149; 2 id. flacos Santa Fe, 85; 14 id. buena carne id. 119; 20 id. carne gorda Suipacha, 140; 20 id. id. Pampa, 135; 2 vaquillonas id. c. gorda Suipacha, 106; 7 novillitos id. id. 111; 2 vaquillonas b. carne id. 78; 10 novillos m. grdos id. 170; 4 vacas carne gorda id. 102; 8 novillos flacos id. 96; 2 id. b. carne id. 109; 4 vaquillonas id. id. 75; 6 vacas gordas Rodríguez, 125; 6 vaquillonas c. gorda id. 88.50; 3 id. flacas id. 48.50; 6 id. b. carne id. Suipacha, 82; 2 bueyes c. gorda id. 156; 5 bueyes gordos id. 169; 6 id. especiales id. 106; 2 novillos b. carne T. Lauquen 120; 40 id. carne gorda id. 148; 10 vaquillonas b. carne Pergamino, 78.50; vacas carne gorda id. 120; 11 novillos c. gorda id. 128; 7 vacas gordas id. 81.50; 3 novillos flacos id. 140; 8 id. c. gorda id. 140; 15 id. gordos id. 166; 5 vaquillonas flacas Suipacha, 51; 10 terneros regulares id. 49; 20 novillos carne gorda Bragado, 159; 18 terneros regulares Lobos, 44.50; 17 terneros id. id. 35; 4 vacas gordas C. Casares, 134; 13 vaquillonas c. gorda id. 104; 3 vacas id. id., 114; 5 id. c. gorda id. 49; 7 terneros regulares id. 34; 2 terneros id. id. 68.50; 2 novillitos flacos id. 32; 8 terneros regulares id. 147; 6 vacas especiales id. 147; 4 terneros buenos id. 5[illegible]; 8 bueyes m. gordos Pergamino, 186; 8 vacas id. id. 137; 19 novillos especiales G. Paz, 211; 12 vacas m. gordas Azul, 140; 1 2vacas especiales id. 149; 10 novillos c. gorda Alberti, 139; 10 id. gordos id. 163; 40 id. m. gordos Córdoba, 170; 10 id. especiales B. Mitre, 194

Lanusse Pedro y Antonio—
44 novillos m. gordos Belgrano, pesos 177; 44 novillos id. id. 183; 20 id. especiales G. Paz, 186; 154 id. gordos Lincoln, 162; 44 vacas especiales id. 168; 4 vacas flacas Loberai, 49.50; 3 id. m. especiales id. 160; 2 id. flacas id. 160; 2 id. flacas id. 32; 15 terneros mamones id. 20; 4 terneros id. id. 20; 15 vacas m. especiales id. 165; 6 vacas carne gorda Cañuelas, 101.50; 11 vacas m. especiales id. 158; 1 novillo gordo id. 167; 1 2id. flacos Entre Ríos, 78; 8 id. m. gordos id. 175; 6 id. especiales id. 191; 9 terneros regulares id. 45; 11 vaquillonas carne gorda id. 86.50; 15 vaquillonas flacas id. 64; 20 novillitos id id. 60.50.

Lizarrald Hermanos—
63 novillos m. especiales Santa Fe, pesos 220.

Lynch y Cía. Leandro—
11 vacas m. gordas Rauch, pesos 137.

Lanús Florencio y Ado. E.—
9 novillitos carne gorda Sarmiento, pesos 98; 9 vacas gordas id. 126.

Méndez Hnos. y Cía.—
19 novillos carne gorda Cascallares, pesos 135; 2 id. carne gorda id. 160; 2 terneros m. gordosc id. 82.

Mihura Hermanos—
43 novillos carne gorda Entre Ríos, pesos 160; 10 id. carne gorda id. 137; 5 id. b., carne id. 100; 5 vacas c. gorda id., 110; 5 id. c. gorda id. 100; 1 id. buena carne id. 80; 11 novillitos carne gorda id. 90; 1 id. flaco id. 60; 1 buey m. gordo id. 185.

Nale Repetto y Cía.—
5 novillos m. gordos 25 de Mayo, pesos 183; 5 id. carne gorda id. 160; 3 terneros buenos Santa Fe, 65; 7 terneros buenos id. 60.

Palau y Cía. Sebastián—
21 novillitos carne gorda Rivadavia, pesos 107; 14 vacas c. gorda id. 105.

Puiggros y Cía.—
5 novillos especiales Humberto 1.o, pesos 185; 9 vacas gordas id. 125; 1 toro carne gorda id. 150; 2 terneros buenos id. 60; 1 ternero gordo id. 70; 2 toros carne gorda id. 150; 15 vaquillonas carne gorda id. 85; 25 vacas id. id. 108; 6 terneros mamones id. 22; 2 toros c. gorda id. 140; 30 novillitos c. gorda id. 100.

Peña y Cía. Julio L.—
50 novillos gordos 9 de julio, pesos 168; 25 id. id. Pergamino, 165.

Palacios Hermanos—
8 bueyes buena carne Lobos, pesos 110; 2 novillos especiales id. 200.

Rodger y Cía Gmo. H.—
13 vacas especiales G. Paz, pesos 153.50; 2 id. m. gordas id. 135.

Nogueras y Avalos—
10 vacas m. especiales Santa Fe, pesos 158; 16 vacas id. id. 160.50; 16 vacas id. id. 156.50.

Santamarina e hijos—
12 vacas m. gordas Monte a pesos 145; 4 id g. y c. gorda a 115.

Sansot Beltrán—
5 novillos excepcionales Azul a pesos 260; 5 id m. especiales id a 245; 39 id especiales Necochea a 245; un toro gordo id a 170.

Salaberry y Berecteche—
4 vaquillonas b. carne Córdoba a pesos 69.50; 3 id g. y c. gorda id a 110; 4 id b. carne id a 80; 2 id especiales id a 125; 3 vacas gordas id a 130; 3 novillitos flacos id a 57; 5 terneso m. especiales id a 97; 5 id buenos id a 58.50; 2 toros g. y c. gorda id a 151; 10 novillos c. gorda id a 129.50; 6 novillitos gordos y c. gorda id a 110; id b. carne id a 76; 4 terneros regulares Cañuelas a 47; 3 vaquilonas gordas id a 114; una vac m. especial id a 163; 5 novillitos g. y c. gorda id a 100.50; 4 vaquillonas gordas id a 111; 6 vacs m. gordas id a 140; 2 id id id a 137.50; 5 toros especiales C. Cuñrez a 200; 3 id id id a 191; un novillo m. especial id a 231; 43 id id Lobos a 240; una vaca gorda id a 131; una id c. gorda id a 99; 10 id especiales Ayacucho a 147.50; 2 id m. especiales id a 159; 2 vaquillonas flacas Entre Ríos a 50; 7 id id id a 60; 6 id c. gorda id a 86; 7 id g. y c. gorda a 107.50; 11 vacas c. gorda id a 105; 7 vaquillonas g. y c. gorda id a 101; 2 novillos b. carne Luján a 106; 3 bueyes id id a 122; 2 id gordos id a 166; 2 vacas id id a 127; 2 bueyes id San Martín a 177; uno id b. carne id a 106; 2 vacas flacas Monte a 41; 8 terneros regulares id a 35.50; 8 id id id a 38; 5 id id id a 18; 2 id id id a 49.50; 5 vaquillonas flacas id a 66; 2 vacas gordas id a 122; 4 vaquillonas g. y c. gorda id a 107.50; 10 novillitos c. gorda id a 64.50; 5 terneros buenos id a 111; 2 novillitos g. y c. gorda id a 111.

Thompson y Cía. Enrique A.—
48 novillos especiales Córdoba a pesos 210; 1 toro gordo id a 180; uno id g. y c. gorda id a 160.

Unzué Alzaga y Cía.—
2 bueys c. gorda Entre Ríos a pesos 143; 19 novillos id id a 130; 17 id g. y c. gorda id a 150; 110 id id Bragado a 153.

Urtazun e hijo Martín—
31 novillos g. y c. gorda Tres Arroyos a peso 153; una vaca m. gorda id a 140; 6 vaquillonas m. especiales id a 140; 6 id gordas id a 140; 6 id gordas a 115; una id g. y c. gorda id a 110.

Velaz y Cía. Angel—
14 novillos c. gorda Navarro a pesos 135; 8 novillitos gordos id a 115.

VENTA DE CERDOS

Lalor Juan—
18 cerdos especiales 25 de Mayo a pesos 0.40 kilo.

Lizarralde Hnos.—
20 cerdos buenos Santa Fe a $ 0.36 k.

Amoretti Cayetano—
20 cerdos buenos Matanza a $ 0.35 k.

Gioja y Etchart—
40 cerdos especiales Viamonte a pesos 0.40 kilo.

Puiggros y Cía.—
20 cerdos especiales Arenales a $ 0.41.

MERCADO DE LANARES (Tablada)

En óptimas condiciones terminan las operaciones semanales en este mercado habiéndose observado durante todos los días precios altos para las diferentes categorías de lanares.

A consecuencia del interés y demanda habida de parte de los compradores y a la escasesz de las entradas, se ha notado estos días mucha animación en plaza, habiéndose vendido toda la hacienda existente, en condiciones sumamente favorables.

La entrada del día fué de 4870 animales, habiéndose vendido durante la mañana 5210 cabezas, repartidas en esta forma: La Plata Cold 878, Las Palmas 385, Compañía Sansinena 1241, La Blanca 77 Argentino Central 770, Armour 289 y 1570 para los matarifes locales.

Los precios corrientes fueron hoy los siguientes:

Capones para frigorífico, de pesos 13.50 a 22; id. para matadero, de 24 a 28.50; ovejas para matadero, de 13 a 27; borregos para matadero, a 11.50; id. para frigorífico, de 17 a 17.50; corderos para frigorífico, de 9 a 10.50; id. para matadero, de 6.30 a 8.

VENTAS DE HOY

Errea hijo Antonio—
84 capones Frigorífico San Román, pesos 20.

Casás y Cía. José B.—
162 capones Frigorífico S. Román, pesos 21; 158 ovejas matadero id. 19.80.

Dodds y D. D. Ramsay—
100 ovejas matadero Pasman, pesos 15; 200 ovejas id. id. 13.

Chapar y Cía. Juan—
82 ovejas matadero Ochandio, pesos 30; 48 capones id. id. 28.50; 82 capones id. Cascallares, 20.50; 159 capones Frigorífico Ombú, 21.30; 15 ovejas id. id. 15; 20 corderos id. V. Gómez, 9; 3 corderos matadero id. 7.40; 50 ovejas id. id. 21; 26 capones Frigorífico id 20.

Gabino Rodríguez—
29 capones matadero Garma, pesos 2850; 134 capones id. id. 26.

Velaz y Cía. Angel—
77 capones Frigorífico De la Garma, pesos 21.30.

Santamarina hijo—
17 ovejas matadero Aparicio, pesos 27; 33 capones Frigorífico id. 20; 30 borregos matadero id. 14.

Salaberry y Berecteche—
70 corderos Matadero S. Severo, pesos 7.30.

Urtazun hijo Martín—
15 capones matadero Copetones, pesos 25.50; 96 capones Frigorífico id. 21; 41 oorregos matadero id. 18.60; 12 capones id. id. 17; 10 capones Frigorífico Oriente, 21.50; 27 corderos id. id. 10; 23 corderos id. id. 9; 40 corderos matadero id. 8.70; 18 corderos Frigorífico id. 10.

Devoto y Cía. Tomás—
20 corderos Frigorífico Supacha, pesos 9.50; 30 id. matadero id. 8; 17 corderos id. id. 5.20; 19 ovejas peladas matadero id., 9.

Estrugamou Fernando—
87 capones Frigorífico San Patricio, pesos 22.

Tabacco Hnos.—
70 capones Frigorífico Mayol, pesos 21; 81 corderos id. id. 10.80; 15 borregos id. id. 11.50; 37 corderos matadero id. 8.0.

Biscayart y Spamgemberg—
30 corderos Frigorífico Rojas, pesos 9.30; 85 corderos matadero id. 7.50.

Bargo Lascurain y Etchegaray—
35 capones Frigorífico Arrecifes, pesos 20.60; 30 ovejas matadero id. 19.

Biscayart y Espaugemberg—
30 corderos Frigorífico Rojas, pesos 9.30; 85 corderos matadero id. 7.50.

Pegassano Rocatagliata y Cía.—
65 capones pelados Frigorífico B. Hondo, pesos 17.80; 10 id. matadero id. 24; 15 ovejas matadero id. 17.50.

Etcheverry y Cía. José—
90 capones Frigorífico Irene, pesos 19.80; 20 corderos matadero B. Hondo, 8; 20 corderos id. id. 9; 73 borregos Frigorífico id. 17; 10 id. matadero id. 12.

Lalor Juan—
25 ovejas matadero Ladeado, pesos 12; 27 corderos id. id. 8; 37 capones Frigorífico Rawson, 20; 12 borregos id. id 17.50; 27 borregos id. id. 16; 28 ovejas matadero id. 17.50; 26 corderos Frigorífico id. 10.20; 30 id. matadero, 8.30; 15 id. Frigorífico Rodríguez, 9; 25 id. Matadero id. 7.70; 20 id. id. 6.80; 60 ovejas matadero id. Birabern, 11.50; 38 corderos id. id. 7.20; 60 corderos id. id. 6.30.

Sansot Beltrán—
15 capones matadero Ochandio, pesos 28; 75 capones id. id. 25.50; 26 capones id. id. 21.70.

Accame y Bellini—
25 corderos Frigorífico Pergamino, pesos 18.20; 16 id. matadero id. 6.80; 33 borregos id. id. 11.50.

Etcheverry y Cía. José—
20 corderos Frgorífico S. Cayetano, pesos 9.50; 20 id. matadero id. 8; 15 ovejas id. id. 18; 79 capones Frigorífico id. 24.50; 20 borregos id. id. 19; 62 corderos id. S. Mayol, 9.50; 56 corderos matadero id. 8; 37 ovejas id id. 21.30; 17 capones id. id. 24.50.

Lanusse Pedro y Antonio—
75 capones matadero De la Garma, pesos 25.80; 21 capones id. id. 21.70; 16 ovejas matadero id. 23; 47 corderos Frigorífico id. 10; 17 id. matadero id. 8.30; 54 ovejas peladas matadero Arboledas 21; 11 capones matadero id. 24; 17 id. Frigorífico id. 20.50; 14 id. S. Román, 20.50; 36 ovejas matadero id. 17; 50 borregos Frigorífico Ombú, 19; 432 capones Frigorífico id. 19; 282 id. matadero id. 17.50; 213 ovejas peladas C. Dorrego 14; 48 capones pelados Frig. id. 13.50; 12 ovejas matadero id. 14.30; 58 ovejas matadero id. 20; 12 id. peladas id. 16.70.

ADUANA

RECAUDACION

La aduana de la capital recaudó desde el 1.o de enero hasta la fecha, por derechos de importación, almacenaje, eslingaje, sellos y adicionales, $ 70.455.920.43 curso legal.

Diferencia a favor del corriente año $ 10.412.590.55 curso legal.

MARITIMAS

MAREA Y VIENTO

Desde las 6 hasta las 9 a. m. de hoy según el semáforo del Riachuelo:

6 a. m., 19 pies; viento N.
7 a. m., 19 pies, 4 pulgadas; viento N.
8 a. m., 19 pies; viento N.
9 a. m., 18 pies, 4 pulgadas; viento N.

CASA VACCARO

ESTABLECIDA EN EL AÑO 1883

Para el cambio general de moneda y la compra y venta de acciones y títulos de renta nacionales, provinciales y extranjeros. Es la casa más recomendada de la República.

SEVERO VACCARO

Av. de Mayo 546 -- Buenos Aires

VAPORES ESPERADOS

Francés Amiral Zede, de El Havre con carga.

Británico Kelvindale, de Glasgow, con carga.

Norteamericano Crofton Hall, de Nueva York con carga.

VAPORES A SALIR

Italiano Toscana, para Génova con pasajeros y carga.

Británico Trevarrack, para Tenerife con carga.

Italiano Giuseppe Accame, para Gibraltar con carga.

Griego Nestos, para Las Palmas con carga.

Argentino Magallanes, para San Francisco con carga.

Británico Highland Star, para Zárate en lastre.

VAPORES DE LOS RIOS

Llegaron: Ciudad de Montevideo y Cabo Santa María, de Montevideo.

Helios, de Salto y escalas.

Golondrina, de Gualeguaychú.

Salen: México, para Asunción y escalas, salió a las 11 a. m.

Golondrina, para Gualeguaychú y escalas, salió a las 5 p. m.

Ciudad de Montevideo y Cabo Santa María, para Montevideo, salen a las 10 p. m.

LINEA DE LA COSTA SUD

Presidente Mitre, salió el 23 para Río Gallegos y escalas, llegó a Deseado.

Presidente Quintana, salió el 5 de San Antonio para ésta, esperado el 9.

Camarones, en ésta, saldrá para Río Gallegos y escalas el 12 de octubre.

Unión, en ésta, sale hoy para Bahía Blanca.

Libertad, en Santos, sale hoy para Paranaguá.

Atlántico, salió el 23 para Punta Arenas y escalas, llegó a San Julián.

Bolivia, en San Antonio.

Argentino, de Punta Arenas para ésta, llegó a Madryn, esperado el 9.

Asturiano, salió el 6 para Punta Arenas y escalas.

LINEA DEL BRASIL

Roma, de Rosario para Santos, salió el 2.

Porvenir, en viaje para Rosario, llegará hoy.

Toro, de Porto Alegre para ésta, salió el 1.o, llegó a Montevideo.

Independencia, en Paranaguá, salió el 2 de octubre para ésta, esperado el 8.

Benjamín, salió el 4 de Rosario para Santos.

Juanita, salió el 5 para Porto Alegre y escalas.

Pomona, en Paranaguá.

Perú, en Patagones, saldrá hoy para ésta.

Vaquillona, en Porto Alegre.

POSICION DE LOS VAPORES DE PASAJEROS DE LA MALA REAL INGLESA

Araguaya, salió el 22 de Liverpool para ésta.

Amazon, salió el 14 de ésta, el 19 de Río de Janeiro.

Demerara, en Liverpool.

Desna, salió el 15 de Liverpool para ésta.

Darro, salió el 2 de La Plata.

Deseado, salió el 26 de La Plata.

Drina, en Liverpool.

DE LOS TANSPORTES MARITIMOS

Pampa, de Marsella para ésta, salió el 30 de Septiembre.

DE LA TRASATLANTICA ESPAÑOLA

León XIII, salió el 23 de Vigo, para ésta.

P. de Satrústegui, salió el 24 de ésta.

Reina Victoria Eugenia, salió el 2 de ésta para Barcelona.

Infanta Isabel de Borbón, salió el 4 de Barcelona para ésta.

DE LA LINEA PINILLOS

Catalina, en Barcelona.

Balmes, salió el 22 para Barcelona.

Valbanera, salió el 20 para Barcelona.

Cádiz, en Barcelona.

DEL LLOYD REAL HOLANDES

Frisia, en Amsterdam, saldrá el 11 para ésta.

Hollandia, salió el 13 de Amsterdam el 26 de Lisboa.

Zeelandia, salió el 22 para Amsterdam el 2 de Pernambuco.

Gelria, en Amsterdam.

DE LAMPORT Y HOLT

Byron, salió el 21 de septiembre de La Plata.

Vasari, en Nueva York, saldrá hoy para ésta.

Vauban, en ésta, saldrá el 10 de La Plata.

Vestris, en Nueva York.

Verdi, en Nueva York.

Voltaire, salió el 5 para Nueva York.

ENTRADAS Y SALIDAS DE BUQUES DE ULTRAMAR HABIDAS EN EL PUERTO DE LA CAPITAL DESDE LAS 8 A. M. DE AYER HASTA LAS 8 A. M. DE HOY:

Brasileño Lapa, de Paranaguá, en el dique 4 con carga.

Británico Geddington Court, de Bahía Blanca, en el dique 1 a cargar.

Id. Nucería, de la rada, en el dique 3 a cargar.

Id. Indian Transport, de Durban, en el dique 4 con carga.

Id. Herminius, de Rosario, en el dique 4 a cargar.

Argentino Brasil, de Porto Alegre, en el dique 2 con carga.

Pailebot norteamericano Damietta and oanna, de la rada, en el Riachuelo con carga.

Fragata noruega Svendsholm, de la rada, en el Riachuelo con carga.

Argentino Ministro Ezcurra, para La Plata a cargar.

Británico Don César, para San Vicente con carga.

Id. Parthenia, para B. Blanca a cargar.

Id. San Onofre, para Tampico en lastre.

Argentino Porvenir, para Rosario en lastre.

Italiano Daksa, para Montevideo en lastre.

VAPORES CON CORRESPONDENCIA A SALIR

Día 7: Toscana llevará correspondencia para Brasil, Dakar, Gran Bretaña, Francia, España, Portugal, Suiza, Grecia, Egipto e Italia, a las 8 a. m. con alcance en el puerto.

REMATES

Adolfo Bullrich y Cia.

263 Toros Durham

SIN PEDIGREE

De 2 a 6 dientes, de excelentes orígenes y de muy buen tipo.

Toros Hereford, Aberdeen Angus, vacas Durham, padrillos y yeguas de razas pesadas y livianas; carneros Lincoln, Romney March y variedades Caras Negras; cerdos Berkshire, aves de corral, conejos, etc.

Procedentes de 63 de nuestras más acreditadas y mejor reputadas cabañas.

Se rematarán los días:

Lunes 9 y martes 10 del corriente,

en la exposición de reproductores sin pedigree, organizada por la Sociedad Rural, y que se celebrará en el local de Palermo.

Hoy a las 9 a. m. el Jurado de Vacunos iniciará sus tareas, y se ofrece así a los interesados una excelente oportunidad para examinar con toda prolijidad a los reproductores.

Los ejemplares venidos a nuestra consignación forman un conjunto que merece bien la atención de quienes deseen adquirir buenos reproductores.

Otros informes en nuestra casa o en la misma exposición.

Adolfo Bullrich y Cía.

EXPOSICION DE REPRODUCTORES sin pedigree y aves de corral, organizada por la Sociedad Rural Argentina y a celebrarse en su local de Palermo del 8 al 10 del corriente.

Nuestras ventas comprenden consignaciones de las diversas especies y razas que integran la exposición, procedentes en su totalidad de bien reputadas cabañas y conocidos establecimientos ganaderos.

Se realizarán por orden de catálogo, y en las fechas siguientes:

Lunes 9, a las 9.15 a. m. reproductores yeguarizo y lanares, 2.15 p. m. reproductores yeguarizos, ovinos y porcinos.

Martes 10, a las 9.15 a. m., reproductores vacunos, a las 2.15 p. m. vacunos, aves y conejos hasta terminar.

Otros informes en nuestra casa, Florida 269 y 273, Buenos Aires o en nuestro escritorio en la misma exposición. —Adolfo Bullrich y Cía.

1|868-v-oct. 9

SHORTHORN DE RAWES — DIEZ buenos toros Shorthorn descendientes de las celebradas tribus Nonpareil, Brawith Bud, Myrtle, Venus, Duchess of Brailes, Laurestine, Jessamine y otras, importados por los señores J. e I. Rawes, se rematarán

El **viernes 13 de octubre**, a las 2.30 de la tarde, en nuestra casa, San Martín 254, previa exhibición. Comisión a cargo de los compradores. — Adolfo Bullrich y Cía.

1|850 v o 12

REPRODUCTORES DE "LA JOSEfina" — 2.o gran remate-feria de reproductores Shorthorn de pedigree y puros por cruzamiento de la cabaña "La Josefina", en Ranchos, F. C. S., de don Pedro T. Pagés.

El justo renombre de los productos de esta cabaña, los altos promedios obtenidos en todas sus ventas, los éxitos consecutivos que la vienen señalando a la atención, así como los tan significativos conquistados en la reciente exposición internacional, hacen de esta venta una excelente oportunidad para los cabañeros y hacendados interesados en adquirir buenos reproductores.

La venta comprende 22 toros de pedigree, de 1|2 a 2 años, criados a galpón; 85 toros de pedigree y puros por cruza, de 2 dientes, criados a campo; 60 vaquillonas de gran pedigree, servidas.

Estos productos son hijos y descendientes de Sanquhar's Conqueror, H. B. A. 10.253; Mendel, H. B. A. 23.779; Sanquhar's Conqueror 2.o, H. B. A. 23.775; Orange Cruickshank, H. B. A. 32.965; Damory Landmark, H. B. A. 33.130; Ascott Vulcan, H. B. A. 18.253; Ascott Nerón, H. B. A. 24.908; Ascott Cleveland, H. B. A. 26.3347, y otros padres igualmente famosos por la excelencia y uniformidad de su producción. Los productos de La Josefina se venden libres de tuberculosis y se atenderá toda reclamación que al respecto se presente dentro de los 30 días de la venta. Se rematarán

El **sábado 14 de octubre**, a las 12 m., en la misma cabaña, después de un almuerzo campestre, y con los reproductores a la vista. Comisión 6 o|o a cargo de los compradores.

Otros informes en nuestra casa, Florida 269 y 273, Buenos Aires. — Adolfo Bullrich y Cía.

1|869 v o 13

SALABERRY y BERCETCHE

DEFENSA 188, Bs. Aires **CORDOBA 951, Rosario**

EN GENERAL RODRIGUEZ, F. C. O

EL 26 REMATE-FERIA EN NUESTRAS INSTALACIONES

El domingo 8 de octubre a la 1 p. m.

Para el que tenemos anotados

1.000 VACUNOS 1.000

Oportunamente detalles. Comisión 2 o|o a cargo del comprador y 2 o|o a cargo del vendedor. Informes y pedidos de local a nuestro escritorio Defensa 188, Bs. Aires.

Salaberry y Bercetche.

Rodolfo Guillón y Cía.

LIQUIDACIONES DE HACIENDAS Y REMATES-FERIAS. SUCURSALES EN PEHUAJO, TRENQUE LAUQUEN, CARLOS CASARES Y R. SALAZAR. EXPOSICIONES EN 9 DE JULIO. CASA CENTRAL, SUIPACHA 137.

2000 VACUNOS DURHAM, EN BRAgado (F. C. O.)—Liquidación de haciendas de alta mestización, incluso vacas y vaquillonas para cría y novillos y vacas gordas de frigorífico y matadero, que realizaremos en el local de ventas próximo a la estación Bragado (F. C. Oeste).

El **martes 10 de octubre**, a la 1 de la tarde, con las haciendas a la vista, debidamente clasificadas en lotes y de acuerdo con el detalle siguiente:

250 novillos de 3 años, gran clase, listos y casi listos.
180 novillos de 2 1|2 años, muy buena clase, carne buena y carne gorda.
320 novillos de 2 años, especiales en clase y estado, pocas marcas.
320 novillos de 2 años, especiales en clase y estado, pocas marcas.
200 novillos de 1 1|2 años, alta mestización y estado.
150 novillitos de año, muy especiales en clase, bien desarrollados, dos marcas.
100 vacas especiales en clase y gordura, para frigorífico y matadero.
200 vacas con 100 terneros, grandes y gordos, buena clase.
160 vacas especiales para cría, muy buen estado.
120 vaquillonas de 2 y 3 años, muy buena clase y estado.
100 vacunos al corte, buena clase y en lotes.

Trenes: Once-Bragado. — Los interesados que concurran desde la capital, por F. C. O. tienen trenes que salen de estación Once, la víspera del remate a las 7.5 p. m. y 9 p. m., llegando a Bragado a las 11.46 p. m. y 1.34 a. m., donde los concurrentes encontrarán toda clase de comodidades para pernoctar.

También tienen tren el día del remate que sale de estación Once a las 7.15 a. m., ese tren pasa por Luján a las 8.41 a. m., Mercedes 9.28 a. m., Suipacha 10.10 a. m., Chivilcoy-Sud, 10.55 a. m. y llega a Bragado a las 12.17 m., pudiendo regresar el mismo día por el nocturno que sale de Bragado a las 3.50 a. m. y llega a Once el miércoles a las 8.35 de la mañana.

Las ventas son al contado, y nuestra comisión 2 o|o a cada parte.

Más datos y pedidos de local, solicítense a nuestro representante en Bragado, don Julián Montes; en nuestras sucursales o en Buenos Aires, Suipacha 137. — Rodolfo Guillón y Cía.

1|820 v. Oct. 9

BRAVO Y GALLO

CASA EN BANFIELD — JUDICIAL — General Rodríguez 1884. A cinco cuadras de la estación. Juez doctor Jerónimo Balarino. Secretaría del doctor Olmos. Juicio Pablo Carro en el expediente foliado bajo el número 59. Base $ 9.000.

El **miércoles 18 de octubre**, a las 3 p. m., en nuestro hall, Corrientes 562.

Mide 17 m. 56 por 56 metros de fondo. Superficie 983 m. c. 36. Hall, 3 piezas, cuarto de baño, cocina, una pieza de servicio y dependencias. 8 o|o a cuenta de precio y 2 o|o de comisión. Informes, en nuestro escritorio. — Bravo y Gallo.

1|849 v o 18

Casares Hnos. y Diehl

SUCURSALES Y REMATES ESPECIALES PERIODICOS DE HACIENDAS EN CHARLONE, F. C. P., BAHIA BLANCA, F. C. SUR, AZUL, F. C. SUR. LOS TOLDOS, F. C. OESTE.

EN LUIS MARIA SAAVEDRA, 150 toros Durham. — Puros por cruza de 2 1|2 años, a campo, incluso 24 de galpón, de 2 dientes, procedentes del establecimiento San Juan, en Trenque-Lauquen, de los Sres. Pedro S. Etcheberry y Cía.

El **miércoles 18 de octubre**, a las 2.30 p. m., en nuestras instalaciones, sobre la estación Luis María Saavedra, capital federal.

Llamamos la atención de los señores interesados sobre este buen conjunto de toros puros por cruza, los que nos permitimos recomendar, por tratarse de reproductores de muy buen tipo, estado y origen, pues son hijos de buenos toros de pedigree, criados en las más reputadas cabañas del país, como son "Chapadmalal", del señor Miguel A. Martínez de Hoz; "El Remo", de la sucesión de N. Vivot; "San Juan", del señor Leonardo Pereyra, y "Santa Clara", de la sucesión de don Tomás E. de Anchorena.

Comisión, 6 o|o a cargo de los compradores.

Otros informes en nuestra casa, Sarmiento 357 — Casares Hnos. y Diehl.

1|847 v o 17

PEDRO Y ANTONIO LANUSSE

En Huinca Renancó

(F. C. P.)

2800 vacunos 2800

300 Lanares, yeguarizos y reproductores 300

EL MARTES 10 DE OCTUBRE

A LA 1.30 P. M.

VENDEREMOS EN NUESTRAS instalaciones, con las haciendas a la vista, clasificadas en lotes y de acuerdo con el siguiente detalle: Hacienda vacuna: 200 novillos mestizos, 3 años, mochos, tipo frigorífico, gran estado; 200 novillos mestizos, 3 años, tipo frigorífico; 200 novillos mestizos, 2 1|2 años, tipo frigorífico; 250 novillos mestizos, 2 1|2 años, tipo frigorífico; 200 novillos mestizos, 2 y 2 1|2 años, mochos, tipo frigorífico; 150 novillos mestizos, 2 y 2 1|2 años, tipo frigorífico; 80 novillos mestizos, 2 años, tipo frigorífico; 150 novillos 1 1|2 y 2 años, tipo frigorífico; 350 novillos mestizos, 1 año, mochos, 1 marca, buen estado; 70 novillos mestizos, 1 año, mochos, buen estado; 100 novillos mestizos, 10 meses, 1 marca, buen estado; 110 vaquillonas mestizas tamberas, 2 1|2 y 3 años, servidas, 1 marca; 120 vaquillonas mestizas tamberas, 2 y 2 1|2 años, 2 marcas; 150 vaquillonas mestizas, 1 1|2 y 2 años, dos marcas; 50 vaquillonas mestizas, 1 año, 1 marca; 80 vaquillonas 1 año, 1 marca; 100 vacas y vaquillonas Durham, gordas; 110 vacas gordas; 50 vacas mestizas Durham, con cría; 50 novillos cuarteiones gordos; 70 vacunos al corte; 11 bueyes especiales gordos. Lanares: 200 ovejas Lincoln; 100 capones para consumo. Yeguarizos: 70 yeguas y caballos de trabajo. Reproductores: 2 toros Durham. Comisión, 2 por ciento a cargo de los compradores y 2 por ciento a cargo de los vendedores en haciendas generales y 3 o|o a cada parte en reproductores y yeguarizos.

Por datos a nuestro escritorio en Buenos Aires o en H. Renancó a los señores Casenave Hermanos. Pedro y Antonio Lanusse, Belgrano 836.

1|863-v. oct. 8.

Ayarragaray Schindler Gowland

En Villa Sauze F. C. O. (Partido de General Villegas)

El martes 17 de octubre, a la 1 p. m.

7250 VACUNOS 7250

DETALLE:

300 novillos de 3 años, mochos, 1 marca, gordos.
300 novillos de 3 años, mochos, 1 marca, buen estado.
300 novillos de 3 años, Durham, gran clase, muy buen estado.
500 novillos de 3 años, mochos, 1 marca, buen estado invernada.
400 novillos 2 1|2 años, mochos, 1 marca, gran estado.
300 novillos 2 1|2 años, muy buen estado, 1 marca, mochos.
500 novillos de 2 1|2 años, Durham, buen estado.
300 novillos de 2 años, Polled Angus, puros, 1 marca, gran estado, hijos de toros de pedigree y vacas puras por cruza.
200 novillos de 2 años, mestizos Polled Angus, 1 marca, buen estado.
500 novillos de 2 años, mochos, buen estado, 2 marcas.
400 novillos de 2 años, 1 marca, mochos, buen estado.
400 novillos de 2 años, mochos, 1 marca.
350 novillos de 1 año, colorados, 1 marca, gran clase y estado.
250 novillos de 1 año, gran clase, 1 marca.
650 novillos de 1 año, gran clase, 1 marca, gran estado, mochos.
1.300 novillos de 1 año, gran clase, 1 marca, mochos.
300 vacas Durham, con
300 terneros al pie.

Recomendamos muy especialmente este remate por la clase y estado de las haciendas a venderse, y ser de procedencia de establecimientos muy conocidos, entre los que mencionaremos: señora viuda de Sansinena, Muñiz Barreto, Sauze, Rosa, Ezcurra, etc. Las haciendas se presentarán en lotes debidamente clasificados.

Horario de trenes: Salida del Once el lunes 16, a las 7.05 p. m., pudiendo regresar el mismo día del remate. En la estación Villa Sauze quedarán un vagón restaurant y los coches dormitorios.

Informes, a nuestro escritorio, Lavalle 757, Buenos Aires.

1|858-v-oct. 16

Guillermo Gowland y Cía

JUDICIAL — EN SAAVEDRA, calle Miller y Núñez. Sin base. Dos lotes de terreno, uno frente a la calle Miller, entre Republiquetas y Nuñez, y el otro calle Núñez entre Miller y Lugones, de 8.66 metros por 43.30 metros cada uno o sean 374.9780 metros cuadrados, lotes 18-29 de la manzana número 218.

El **miércoles 18 de octubre**, a las 3 p. m., en nuestra casa 351 Bolívar 361, se rematarán a la más alta postura, por orden del señor juez doctor Roberto Bunge, secretaría del doctor M. A. Marini y perteneciente al juicio seguido por doña Rosa Repetto de Bono y otros contra don Carlos Rampini, por cobro de alquileres. Seña 8 o|o. Comisión 2 o|o. — Guillermo Gowland y Cía.

1|830 v o 17

S. Domingo Barrau

MAIPU 17

JUDICIAL EN ESTA CAPITAL — Propiedad calle Santander número 1896 al 1900 esquina a la de Thorne, edificada en lote 19 de la manzana 1. Mide 8.76 mts. de frente al N. O. por 25.98 mts. de fondo. Linda por el frente N. O. calle Santander, por su otro frente S. O. calle Thorne, por el S. E. con resto del lote 19, y por el N. E. con Andrés Spotonio.

BASE $ 4.240 m|n

El **día 17 de octubre de 1916**, a las 3 p. m., sobre la misma, orden del señor juez de primera instancia doctor Lagos en juicio Santos Sebreido con José Benito Tousedo, autos por l. secretaría del doctor Pallejá. Títulos perfectos. 8 o|o a cuenta de precio, 2 o|o de comisión al comprador. Informes en mi escritorio. — A. Palleja.

1|831 v o 17

Rodolfo E. Lourt y Cía.

Cangallo 341.— U. T. 5613 Avda.

JUDICIAL. — EN EL CABALLITO, a una cuadra del parque Chacabuco y con tranvías en la esquina. Tres lotes de terreno, con todo lo existente en ellos, ubicados en la calle Emilio Mitre entre las de Santander y Avelino Díaz. Superficie total 25.98 metros de frente al Este por 60.48 al Norte y 54.82 al sur, lindando al Este con la calle Emilio Mitré; al Oeste con el Sr. Antonio Solari; al Norte con el lote 12 y fondos del 20 y al Sud con el lote 12.

Base retasada en un 25 o|o, o sean 5340 $ m|legal.

El **domingo 22 de octubre**, a las 3 de la tarde, remataremos sobre los mismos, por orden del Sr. Juez en lo civil, doctor Jerónimo Balarino, secretaría del doctor Basualdo, en el expediente núm. 311. Exigiremos en efectivo del comprador el 8 por ciento a cuenta de precio y el 2 por ciento de nuestra comisión. Más detalles en la secretaría del autorizante o a nuestras oficinas Cangallo 541, U. T. 5613, Avenida.

1|852 v. octub. 21

FERNANDO VASQUEZ

Sarmiento 412

U. T. 1845 Avenida

JUDICIAL. — CUATRO CASAS, calle Sáenz Peña entre las hoy Victoria y Sarmiento, partido de Matanzas a ocho cuadras de los nuevos mataderos, edificadas sobre lotes de ocho metros 66 centímetros de frente por 29 metros 31 centímetros de fondo. 2 de las casas tienen dos habitaciones de material, un galponcito, galería con techo de cinc, cocina, w. c., y agua de bomba; las otras dos casas, tienen tres habitaciones de material, un galponcito, galería con techo de cinc, cocina, w. c. y agua de bomba; todas ellas con un portón de entrada para carros. Vereda de ladrillos, tranvía 48.

Cuatro lotes de terreno, anexos a los edificados, de 8m66cts. de frente, por 31ms60cets. cada uno, de fondo. En conjunto los lotes edificados y baldíos, suman 2109 metros 92 centímetros cuadrados.

Base por todo, 8000 $ m|n

Edicto judicial

Por disposición del señor juez en lo civil de la capital federal, Dr. Juan Carlos Lagos se hace saber por el término de quince días, que el martillero público señor Fernández Vásquez, ha sido autorizado para vender en pública subasta en el juicio Boggiano Pedro contra Arabio José y Antonio, cobro ejecutivo, 8 lotes de terreno núms. 2 al 9 de la manzana M con los edificios construídos en los cuatro primeros lotes, con una extensión cada uno de 8ms.66 centímetros por 29 ms. 31 centímetros y los otros cuatro lotes con la extensión cada uno de 31 ms. 60 centímetros, sitos en el partido de Matanzas, calle Sáenz Peña entre las hoy Victoria y Sarmiento, provincia de Buenos Aires; con la base por todo, del crédito hipotecario: 8000 pesos moneda nacional; debiendo exigir del que resulte comprador, el 8 por ciento como seña y a cuenta de precio y el 2 de comisión a cargo del mismo.

Por más datos, ocurrir a la secretaría indicada, Palacio de Justicia, 6.o piso, Capital Federal o al escritorio del martillero.

Buenos Aires, setiembre 15 de 1916.

Con arreglo al edicto que antecede, el **domingo 22 de octubre** a las 4 de la tarde en las mismas propiedades, procederé a su venta. — Juan Carlos Lagos. — Vale: Fernando Vásquez.

1|874 v oct. 22

ARTURO BARROS

JUDICIAL. — CASA CALLE ROSETI N.o 56 al lado de Dorrego. Consta de 3 habitaciones, cocina, w. c. y galería con piso de mosaicos, etc. Su terreno mide metros 7.50 de frente por 47.09 de fondo, igual a 8.66 varas por 54.37. Tasación $ 7.238.04. Base, las 2|3 partes o sea $ 4.825.36.

EDICTO JUDICIAL

Por disposición del señor juez de comercio de la Capital, doctor Alberto Estrada, a cargo del juzgado del doctor Eduardo M. Naón, en el juicio seguido por don Simón Lambruschini contra don LUIS RESIO, su concurso, por cobro de crédito hipotecario, se hace saber por el término de 10 días que ha sido nombrado el martillero Arturo Barros, para que venda la propiedad calle Roseti N.o 40, con la base de las 2|3 de su tasación.

Buenos Aires, septiembre de 1916. — J. Arturo Aguilar, secretario.

El domingo 15 de Octubre a las 3 p. m. en la misma propiedad. Seña 8 o|o. Comisión 2 o|o.—Arturo Barros, Reconquista 331. — J. Arturo Aguilar, secretario.

1|864 v. Oct. 15

FRANCISCO BANFI

JUDICIAL. — CASA. — CALLE Tronador número 1104 esquina Charlone números 1701 al 1719 con un terreno de 12 metros 99 centímetros de frente al Este por 13 metros 85 centímetros de fondo, edificada en cal, con salón para negocio con puerta metálica haciendo esquina, una habitación sobre la calle Charlone, una pieza en los altos, cocina, w.c., pozo con bomba, patios de moisáicos, revoques de cal, etc. Puede visitarse todos los días. — Remataré de acuerdo con el siguiente edicto Judicial. — Por disposición del señor juez de 1.a instancia en lo Civil de la Capital Federal doctor Julián V. Pera, procederé a vender en pública subasta el día 18 de Octubre, a las 5 p. m., en mi escritorio Tucumán 900, tercer piso, el inmueble citado con la base de las dos terceras partes de su tasación, o sean pesos 5.399.40 m|n. El comprador depositará en el acto del remate el 8 por ciento a cuenta de precio y el 2 o|o de comisión a cargo del comprador. Por más datos en la secretaría del doctor Alfredo Pessiani, expediente número 866, o en mi escritorio. — Buenos Aires, septiembre 28 de 1916. — Alfredo Pessiani, secretario.

1|834 v o 17

ENRIQUE F. PIZARRO

JUDICIAL. — BOLIVIA N.o 1678, entre San Julián y Deseado. 2 dormitorios, comedor, demás dependencias. El **domingo 15 de octubre**, a las 2 de la tarde, sobre la misma. Base pesos 5.300 m|n. Retasada de acuerdo al siguiente

EDITO JUDICIAL

Por disposición del señor juez de 1.a de instacia en lo civil de la capital de la república, doctor don Jerónimo Balarino, se hace saber por el término de quince días a contar desde la primera publicación del presente, que en los autos "Rotondaro don Antonio contra Barreiro de Barbieri doña Máxima (su test.) cobro ejecutivo de pesos, ha sido nombrado el martillero don Enrique F. Pizarro para vender en público remate el día y hora que al efecto designa, la finca calle Bolivia 1678 con la base de $ 5300 m|n, cuya propiedad se encuentra edificada en terreno de 8.50 metros de frente al noreste sobre la calle Bolivia por 35 ms. 04 centímetros de fondo. Queda facultado el martillero para exigir el 8 o|o como seña a cuenta del precio, más el 2 o|o de comisión de venta. — Buenos Aires, septiembre veinte y siete de 1916. — M. C. Pizarro, secretario.

Más datos al martillero. Lavalle número 1485. — Enrique F. Pizarro.

1|811-v-oct. 14

CARLOS ESPEJO

JUDICIAL — EL DOMINGO 22 DE octubre, a las 2 p. m., remataré en el hotel "La Loma" en G. Madariaga 5 propiedades por orden del Sr. Juez Dr. Naón, secretaría Villafañe, juicio Joaquín J. Cueto con Pedro Etchebety y Martín Fagoaga. Seña 8 o|o. Comisión 2 o|o. Por detalles Boletín Judicial y en mi escritorio 1036 Avenida de Mayo.

1|881 v. oct. 21

Banco Hipotecario Nacional

CAPITAL

POR EJECUCION JUDICIAL

FINCA. — CALLE SARMIENTO N.o 2956|62 entre las de Boulogne sur Mer y Ecuador. N.o H.o 5409, serie C. H. A. 6 o|o. El Banco Hipotecario Nacional rematará en su local el **LUNES 9 DE OCTUBRE DE 1916, A LAS 2.45 P. M.**, una finca ubicada en la calle Sarmiento números 2956|62, con edificio compuesto de planta baja y alta, con la siguiente distribución: Planta baja, con entrada por el número 2956, se compone de sala, antesala, vestíbulo, dos comedores, una pieza, cinco habitaciones, cuarto de planchar, baño, cocina, w. c., y en altos dos piezas de servicio. Planta alta, consta de vestíbulo, sala, antesala, escritorio, toilette, dos comedores, cinco habitaciones, cuarto de planchar, baño, cocina, w. c. y en la azotea dos piezas de servicio. Terreno mide: 9.42 metros de frente al N., por 60.22 metros en el costado O., y 59.57 metros en el del E., teniendo en su contrafrente al S., 9.44 metros, o lo poco más o menos que resulte.

BASE DE VENTA $ 31.000

El comprador continuará haciendo el servicio de la hipoteca originaria de $ 65.000, que reconoce la propiedad, reducida hoy a $ 60.887 con 591 milésimos, y abonará en dinero el exceso sobre esta suma hasta el precio de compra. Los títulos pueden ser examinados en la oficina del Banco antes del remate. Verificado éste, no habrá lugar a reclamo. Seña 5 o|o y comisión 1 o|o, que serán exigidas en efectivo en el acto del remate, el que se efectúa con sujeción a lo dispuesto en las leyes vigentes números 8172 y 9155. Por informes ocurrir al Banco Hipotecario Nacional. Aviso iniciado en LA EPOCA, el 25 de septiembre de 1916.

1|782 v. Oct. 16

CAPITAL

POR EJECUCION JUDICIAL. — FINCA calle San Martín números 467|73|75, entre las de Corrientes y Lavalle, N.o H.o 1141, serie C. H. A. 6 o|o. El Banco Hipotecario Nacional rematará en su local el **MARTES 10 DE OCTUBRE DE 1916, A LAS 2.30 P. M.**, una finca ubicada en la calle San Martín números 467|73|75, (antes Nos. 215|19), entre las de Corrientes y Lavalle, con edificio compuesto de planta baja y alta, con las siguientes distribuciones: Planta baja, con entrada por los números 467 y 475, consta de un gran salón para negocio, una habitación, dos piezas, cocina, w. c. y dos piezas de servicio en entrepiso. Planta alta, con entrada por el número 475, consta de un salón y una habitación al frente, vestíbulo, seis piezas, dos cuartos de baño, cocina, mingitorio y en altos dos piezas de servicio. Terreno mide: 15.15 metros de frente al O. por 30.30 metros de fondo al E., o lo más o menos que resulte.

BASE DE VENTA $ 154.400

El comprador continuará haciendo el servicio de la hipoteca originaria de $ 150.000, que reconoce la propiedad, reducida hoy a $ 141.402 con 091 milésimos y abonará en dinero efectivo el exceso sobre esta suma hasta el precio de compra. Los títulos pueden ser examinados en la oficina del Banco antes del remate. Verificado éste, no habrá lugar a reclamo. Seña 5 o|o y comisión 1 o|o, que serán exigidas en efectivo en el acto del remate, el que se efectúa con sujeción a lo dispuesto en las leyes vigentes números 8172 y 9155. Por informes ocurrir al Banco Hipotecario Nacional. Aviso iniciado en LA EPOCA, el 26 de Septiembre de 1916.

1|782 v. Oct. 16

CAPITAL

CASA, CALLE GAONA N.o 1255, ENTRE las de Paramaribo y Paisandú. N.o H. 19029, serie C. H. A. 6 o|o. El Banco Hipotecario Nacional rematará en su local **MIERCOLES 11 DE OCTUBRE DE 1916, A LA 1.30 P. M.**, una casa ubicada en la calle Gaona número 1255 (antes N.o 1761), con edificio en el costado en que se encuentra el que se compone de sala, tres habitaciones, etc., y terreno que mide: 8.66 metros de frente al S., por 65 metros 186 1|2 milímetros por el lado O., y 65 metros 110 milímetros en el del E., o lo más o menos que resulte.

BASE DE VENTA $ 14.400

El comprador continuará haciendo el servicio de la hipoteca originaria de $ 9000 que reconoce la propiedad, reducida hoy a $ 8.655, con 189 milésimos y abonará en dinero el exceso sobre esta suma hasta el precio de compra. Los títulos pueden ser examinados en la oficina del Banco antes del remate. Verificado éste, no habrá lugar a reclamo. Seña 5 o|o y comisión 1 o|o, que serán exigidas en efectivo en el acto del remate, el que se efectúa con sujeción a lo dispuesto en las leyes vigentes números 8172 y 9155. Por informes ocurrir al Banco Hipotecario Nacional. Aviso iniciado en LA EPOCA, el 23 de septiembre de 1916.

1|767 v. Oct. 9.

SUCURSAL SAN JUAN

POR EJECUCION JUDICIAL. — FINCA EN el departamento del Pocito, con superficie de **135 hectáreas, 3058 metros cuadrados. Precio, de $ 34.000.** El Banco Hipotecario Nacional rematará en el local de su sucursal en la ciudad de San Juan, establecida en la calle Bartolomé Mitre N.o 856, el día **LUNES NUEVE DE OCTUBRE DE MIL NOVECIENTOS DIEZ Y SEIS, A LAS ONCE DE LA MAÑANA,** una finca ubicada en el departamento del Pocito, distante como 20 kilómetros al Sur, de la plaza 25 de Mayo de la ciudad de San Juan, compuesta de una superficie de 135 hectáreas, 3058 metros cuadrados, conteniendo casa-habitación, corrales, huerta de árboles frutales, parral, potreros alfalfados, etc., lindando: al norte, con pertenencia de don Marcial Durán y sucesión de doña Micaela Ríos de Durán; al sur, con calle pública denominada de las Yanzón; al Este, con terrenos y canal de carpintería, y al oeste con propiedad de don Emilio Lagiois, calle pública de por medio o como mejor lindare.

BASE DE VENTA $ 21.500

El comprador continuará haciendo el servicio de la hipoteca originaria de $ 24.000 que reconoce la propiedad, reducida hoy a $ 22.624 con 235 milésimos y abonará en dinero el exceso sobre esta suma hasta el precio de compra. Los títulos pueden ser examinados en la oficina del Banco antes del remate. Verificado éste, no habrá lugar a reclamo. Seña 5 o|o y comisión 1 o|o, que serán exigidas en efectivo en el acto del remate, el que se efectúa con sujeción a lo dispuesto en las leyes vigentes números 8172 y 9155. Por informes ocurrir al Banco Hipotecario Nacional. Aviso iniciado en LA EPOCA, el 25 de Septiembre de 1916.

1|782 v. Oct. 16

CAPITAL

POR EJECUCION JUDICIAL. — CHALET Avenida Constituyentes s|n. entre las de Pirán y Núñez. N.o H.o 12650, serie C. H. A. 6 o|o. El Banco Hipotecario Nacional rematará en su local el **LUNES 16 DE OCTUBRE DE 1916, A LAS 2 P. M.**, un chalet ubicado en la Avenida Constituyentes s|n. entre las de Pirán y Núñez, conocida por el nombre de "Chalet Mazziotti". Edificio consta de vestíbulo, antesala, comedor, sala, dos dormitorios, baño, dos piezas en altos, w. c. y una cocina en el entresuelo, etc. En cuerpo aparte a un costado tiene una habitación, cocina y w. c. y en los altos una pieza de servicio, en los fondos una cochera, galpón, un pequeño cuarto y en altos dos habitaciones, etc. Terreno compuesto de 6 lotes a saber: lote N.o 30, con frente a la calle Pirán mide: 8.66 metros de frente al S. E. y 9.64 metros en el contrafrente al N. O. 48.20 metros en el costado N. E. y 43.37 metros en el del S. E. Los lotes números 34 al 38 con frente a la Avenida Constituyentes. Lote 34: 8.66 metros de frente al S.: 9.74 metros en el contrafrente al N. E.; 34.46 metros en el costado E.; 38.69 metros en el costado O. Los lotes 35 y 36 miden: 17.32 metros de frente al S., por 19.28 metros en el contrafrente al N. E.; 43.33 metros en el costado E., y 56.79 metros en el costado O. Lote N.o 37 mide: 8.66 metros de frente al S.; 9.64 metros en el contrafrente al N. E., 47.15 metros en el costado E. y 51.38 metros en el costado O. Lote

SUCURSAL ROSARIO

POR EJECUCION JUDICIAL. — CASA E la ciudad de Rosario. Préstamo N.o H. 521,20654, 2.a Ley número 9431, 1.a serie, de $ 5.000. El Banco Hipotecario Nacional rematará en el local de su sucursal en la ciudad de Rosario, establecida en la calle Córdoba N.o 1648, el día **JUEVES 19 DE OCTUBRE DE 1916, A LAS 2 DE LA TARDE,** un terreno y edificio, situado en la ciudad de Rosario, calle Santiago N.o 922, entre las de Rioja y San Luis, a las 120 varas de la esquina de la calle San Luis hacia el norte, compuesto su terreno de 17.32 metros de frente al oeste, por 60.62 metros de fondo en el lado sur, siendo oblicuo el lado norte y en contrafrente de 25.55 metros. Lindando: al oeste, con la calle Santiago; al sur y este, con terrenos que fueron de Pedro L. Funes y al norte, con otro propietario.

BASE DE VENTA $ 7.600

El comprador continuará haciendo el servicio de la hipoteca originaria de $ 5000, que reconoce la propiedad, reducida hoy a $ 4810 con 290 milésimos y abonará en dinero el exceso sobre esta suma hasta el precio de compra. Los títulos pueden ser examinados en la oficina del Banco antes del remate. Verificado éste, no habrá lugar a reclamo. Seña 5 o|o y comisión 1 o|o, que serán exigidas en efectivo en el acto del remate, el que se efectúa con sujeción a lo dispuesto en las leyes vigentes números 8172 y 9155. Por informes ocurrir al Banco Hipotecario Nacional (25 de Mayo N.o 245, capital federal) o a su sucursal en Rosario y en Santa Fe. Aviso iniciado en LA EPOCA, el 23 de septiembre de 1916.

1|802 v. Oct. 11.

CAPITAL

CASA CALLE MELGAR N.o 38 ENTRE LAS de Tres Esquinas y Santo Domingo, N.o H. 19169, serie C. H. A. 6 o|o. El Banco Hipotecario Nacional rematará en su local el **VIERNES 13 DE OCTUBRE DE 1916, A LAS 1.30 p. m.**, una casa ubicada en la calle Melgar N.o 38, con edificio compuesto de dos habitaciones, caballeriza con altillo w. c., etc. Terreno mide: 10.40 metros de frente al O., 10.50 metros en el contrafrente, 57.80 metros en el costado N., y 55.20 metros en el del S., o lo más o menos que resulte dentro de muros.

BASE DE VENTA $ 3500

El comprador continuará haciendo el servicio de la hipoteca originaria de $ 4000 que reconoce la propiedad, reducida hoy a pesos 3846 con 751 milésimos y abonará en dinero el exceso sobre esta suma hasta el precio de compra. Los títulos pueden ser examinados en la oficina del Banco antes del remate. Verificado éste, no habrá lugar a reclamo. Seña 5 o|o y comisión 1 o|o, que serán exigidas en efectivo en el acto del remate, el que se efectúa con sujeción a lo dispuesto en las leyes vigentes números 8172 y 9155. Por informes ocurrir al Banco Hipotecario Nacional. Aviso iniciado en LA EPOCA, el 29 de septiembre de 1916.

1|805 v. Oct. 12

CAPITAL

POR EJECUCION JUDICIAL. — CHALET Avenida Constituyentes s|n. entre las de Pirán y Núñez. N.o H.o 12650, serie C. H. A. 6 o|o. El Banco Hipotecario Nacional rematará en su local el **LUNES 16 DE OCTUBRE DE 1916, A LAS 2 P. M.**, un chalet ubicado en la Avenida Constituyentes s|n. entre las de Pirán y Núñez, conocida por el nombre de "Chalet Mazziotti". Edificio consta de vestíbulo, antesala, comedor, sala, dos dormitorios, baño, dos piezas en altos, w. c. y una cocina en el entresuelo, etc. En cuerpo aparte a un costado tiene una habitación, cocina y w. c. y en los altos una pieza de servicio, en los fondos una cochera, galpón, un pequeño cuarto y en altos dos habitaciones, etc. Terreno compuesto de 6 lotes a saber: lote N.o 30, con frente a la calle Pirán mide: 8.66 metros de frente al S. E. y 9.64 metros en el contrafrente al N. O. 48.20 metros en el costado N. E. y 43.37 metros en el del S. E. Los lotes números 34 al 38 con frente a la Avenida Constituyentes. Lote 34: 8.66 metros de frente al S.: 9.74 metros en el contrafrente al N. E.; 34.46 metros en el costado E.; 38.69 metros en el costado O. Los lotes 35 y 36 miden: 17.32 metros de frente al S., por 19.28 metros en el contrafrente al N. E.; 43.33 metros en el costado E., y 56.79 metros en el costado O. Lote N.o 37 mide: 8.66 metros de frente al S.; 9.64 metros en el contrafrente al N. E., 47.15 metros en el costado E. y 51.38 metros en el costado O. Lote

nida: 8.66 metros de frente al S., 9.64 ros en el contrafrente al N. E., 81.10 ros de fondo en el costado E. y 86.86 ros en el costado I.

BASE DE VENTA $ 29.000

comprador continuará haciendo el ser- de la hipoteca originaria de $ 28.000 reconoce la propiedad, reducida hoy a .395 con 057 milésimos y abonará en di- el exceso sobre esta suma hasta el pre- de compra. Los títulos pueden ser exa- ados en la oficina del Banco antes del ate. Verificado éste, no habrá lugar a amo. Seña 5 o|o y comisión 1 o|o, que n exigidas en efectivo en el acto del re- e, el que se efectúa con sujeción a lo uesto en las leyes vigentes números 8172 155. Por informes ocurrir al Banco Hi- cario Nacional. Aviso iniciado en LA OCA, el 3 de octubre de 1916.

1|815 v. Oct. 16.

SUCURSAL LA PLATA

EJECUCION JUDICIAL. — FINCA el pueblo Almirante Brown. Préstamo H.o 41|193, serie C. H. A. 6 o|o, de 3.000. El Banco Hipotecario Nacional tará en el local de su sucursal en la ad de La Plata, establecida en la calle N.o 529, el día **MARTES DIEZ Y SIETE OCTUBRE DE MIL NOVECIENTOS Z Y SEIS, A LAS TRES DE LA TARDE,** finca ubicada en el pueblo Almirante wn, partido del mismo nombre, a inme- iones de la estación Adrogué (F. C. S.) Almirante Brown con frente a la ca- principal, compuesto su terreno de 27 ros 712 milímetros de frente, al sur por 6 metros de fondo; lindando; por el sur, la calle Almirante Brown; por el este, en medio, con don Gregorio San Miguel plaza Almirante Brown; por el oeste, don Antonio Trabuco y por el norte, don Esteban Adrogué.

BASE DE VENTA $ 13.000

comprador continuará haciendo el ser- de la hipoteca originaria de $ 12.000 reconoce la propiedad, reducida hoy a 9.974 con 821 milésimos y abonará en ro el exceso sobre esta suma hasta el io de compra. Los títulos pueden ser minados en la oficina del Banco antes remate. Verificado éste, no habrá lugar clamo. Seña 5 o|o y comisión 1 o|o, que n exigidas en efectivo en el acto del re- e, el que se efectúa con sujeción a lo uesto en las leyes vigentes números 817- 155. Por informes ocurrir Banco Hipo- rio Nacional, 25 de Mayo 245, (capital ral) o a su sucursal en La Plata. Avi- iniciado en LA EPOCA, el 3 de octubre 1916.

1|836 v. Oct. 17.

SUCURSAL LA PLATA

EJECUCION JUDICIAL.—CASA-QUIN- n el partido de Lomas de Zamora. Prés- o N.o H.o 1007|5153, serie C. H. A. 6 de $ 28.000. El Banco Hipotecario Na- al rematará en el local de su sucursal la ciudad de La Plata, establecida en la 51 N.o 529, el día **MARTES DIEZ Y TE DE OCTUBRE DE MIL NOVECIEN- DIEZ Y SEIS, A LAS DOS DE LA TAR-** una casa-quinta ubicada en el partido Lomas de Zamora, jurisdicción de la pro- ia de Buenos Aires, próxima a la esta- Temperley, designada en el plano a se refiere su título como parte de la zana letra g, en la calle Cuyo antes llaneda, entre las de Garay y otra sin bre, con su terreno que es parte de ma- superficie y que por esta operación solo ta 19.70 metros en su línea del frente. bo N. E., lindando con la calle Cuyo: 5 metros en su línea rumbo S. E. lindando más terreno del Sr. José Monconill; 19.70 ros en su línea del contrafrente, rumbo O., lindando con propiedad del doctor zález y 47.25 metros en su línea del cos. rumbo N. O., lindando con otro chalet construcción del mismo señor José Mon- ll; todo lo cual encierra una superficie de 930 metros 8250 milímetros cuadra- datos todos éstos que se toman del pla- especialmente levantado para la consti- ón de este derecho real y corre agregado expediente respectivo.

BASE DE VENTA $ 29.500

comprador continuará haciendo el ser- de la hipoteca originaria de $ 28.000. reconoce la propiedad, reducida hoy a 3.013 con 116 milésimos y abonará en ro el exceso sobre esta suma hasta el io de compra. Los títulos pueden ser minados en la oficina del Banco antes remate. Verificado éste, no habrá lugar clamo. Seña 5 o|o y comisión 1 o|o, que n exigidas en efectivo en el acto del re- e, el que se efectúa con sujeción a lo uesto en las leyes vigentes números 8172 155. Por informes ocurrir Banco Hipo- rio Nacional, 25 de Mayo 245, (capital ral) o a su sucursal en La Plata. Avi- iniciado en LA EPOCA, el 3 de octubre 1916.

1|837 v. Oct. 17.

CAPITAL

EJECUCION JUDICIAL. — FINCA Santa Fe número 3352, esquina a la Vidt números 2083|89, N.o H.o 31697. e L. El Banco Hipotecario Nacional re ará en su local el **VIERNES 20 DE OC- BRE DE 1916, A LAS 2.45 P. M.,** una ubicada en la calle Santa Fe número , esquina a la de Vidt números 2083|89. edificio compuesto de subsuelo, planta alta y boardilla. Subsuelo, tiene tres as grandes, dos chicas, cocina, montapla- baño, carbonera y pasaje. Planta baja, ompone de sala, antesala, vestíbulo, es- orio, comedor, otro comedor, despensa, y aza. Planta alta, consta de cinco habi- ones, vestíbulo y escalera que conduce boardilla, donde tiene cuatro habita- es, un cuarto chico, cuarto caja de la lera y terraza. Terreno mide: 11 metros rente al N. E. por 41 metros de fondo N. O.

BASE DE VENTA $ 58.000

comprador continuará haciendo el ser- de la hipoteca originaria de $ 50.000. reconoce la propiedad, reducida hoy a 4.960 con 780 milésimos y abonará en ro el exceso sobre esta suma, hasta el io de compra. Los títulos pueden ser minados en la oficina del Banco antes remate. Verificado éste, no habrá lugar clamo. Seña 5 o|o y comisión 1 o|o, que n exigidas en efectivo en el acto del re- e, el que se efectúa con sujeción a lo uesto en las leyes vigentes números 8172 155. Por informes ocurrir al Banco Hi- cario Nacional. Aviso iniciado en LA OCA, el 4 de octubre de 1916.

1|845 v. Oct. 20.

SUCURSAL LA PLATA

EJECUCION JUDICIAL. — CAMPO cado en el cuartel 2.o del partido Gene- Belgrano, con superficie de 766 hectá- , 15 áreas, 04 centiáreas. Préstamo N.o 3294|15313, serie C. H. A. 6 o|o de 69.000. El Banco Hipotecario Nacional natará en el local de su sucursal en la dad de La Plata, establecida en la calle N.o 529, el día **JUEVES DIEZ Y NUEVE OCTUBRE DE MIL NOVECIENTOS EZ Y SEIS, A LAS DOS DE LA TARDE,** campo ubicado en el cuartel 2.o del par- General Belgrano, jurisdicción de la vincia de Buenos Aires, compuesto de 766 táreas, 15 áreas y 04 centiáreas de su- ficie y linda: al N. O. con la sucesión doña Carmen Quiroga de Amarillo; al S. con don Emeterio Amarillo; al S. E. con Marcelino Amarillo y al Este, siguiendo línea irregular del Río Salado, este en lio, con la Estancia El Retiro de la su- ón N. Vivot.

BASE DE VENTA $ 70.000

comprador continuará haciendo el ser- de la hipoteca orginaria de $ 69.000 reconoce la propiedad, reducida hoy a 5.495 con 108 milésimos y abonará en ero el exceso sobre esta suma hasta el io de compra. Los títulos pueden ser minados en la oficina del Banco antes remate. Verificado éste, no habrá lugar eclamo. Seña 5 o|o y comisión 1 o|o que n exigidas en efectivo en el acto del re- e, el que se efectúa con sujeción a lo uesto en las leyes vigentes números 8172 155. Por informes ocurrir al Banco Hi- cario Nacional 25 de Mayo 245, (capital ral) o a su sucursal en La Plata. Avi- iniciado en LA EPOCA el 5 de octubre 1916.

1|856 v. Oct. 12.

SUCURSAL SAN JUAN

POR EJECUCION JUDICIAL. — CASA EN la ciudad de San Juan. Préstamo N.o H.o 3|261, serie Préstamos Convertidos Ley N.o 2842, de $ 5.000. El Banco Hipotecario Nacional rematará en el local de su sucursal en la ciudad de San Juan, establecida en la calle Bartolomé Mitre N.o 856, el día **VIERNES VEINTE DE OCTUBRE DE MIL NOVECIENTOS DIEZ Y SEIS A LAS ONCE DE LA MAÑANA,** un sitio con casa habitación de nueve piezas, ubicado en lo urbano de la ciudad de San Juan, distante como 300 metros al N. O. de la plaza 25 de Mayo de esa ciudad y tiene por límites: al norte, con la calle Laprida; al sur, con herederos de don Bonifacio Martínez; al este, con pertenencia de don Rosauro Bustos y al oeste, con sitio y casa de la sucesión de doña Mercedes Pedrozo de Videla, encerrando una superficie de 984 metros cuadrados o como mejor lindare.

BASE DE VENTA $ 6.300

El comprador continuará haciendo el servicio de la hipoteca originaria de $ 5.000. que reconoce la propiedad, reducida hoy a $ 1.183 con 323 milésimos, y abonará en dinero efectivo el exceso sobre esta suma hasta el precio de compra. Los servicios deberán hacerse a razón del 10 o|o anual, pagaderos en moneda nacional de curso legal, del 1.o al 15 de abril y octubre: En caso de cancelación o anticipo, solo podrá efectuarlo de acuerdo con lo dispuesto en las leyes números 2842 y 8172. Los títulos pueden ser examinados en la oficina del Banco, antes del remate. Verificado éste, no habrá lugar a reclamo. Seña 5 o|o y comisión 1 o|o, que serán exigidas en efectivo en el acto del remate, el que se efectúa con sujeción a lo dispuesto en las leyes vigentes números 8172 y 9155. Por informes ocurrir al Banco Hipotecario Nacional 25 de Mayo 245, (capital federal) o a su sucursal en San Juan. Aviso iniciado en LA EPOCA, el 6 de octubre de 1916.

1|871 v. Oct. 21.

SUCURSAL SAN LUIS

CAMPO EN EL PARTIDO DEL TALA, DE- partamento La Capital, con superficie de 7.255 hectáreas, 82 áreas. Préstamo N.o H.o 143|15.011 serie C. H. A. de 6 o|o, de pesos 80.000. El Banco Hipotecario Nacional rematará en el local de su sucursal en la ciudad de San Luis, establecida en la calle San Martín N.o 494, el día **SABADO VEINTE Y UNO DE OCTUBRE DE MIL NOVECIENTOS DIEZ Y SEIS, A LAS CUATRO DE LA TARDE,** un campo ubicado en el partido del Tala, departamento La Capital, lugar denominado Varela, compuesto de una superficie de 7.255 hectáreas, 82 áreas, bajo los siguientes límites: al norte, con don Vicente F. Gatica y sucesores de don Víctor Tula; al sur, con don Eusebio Garro; al Este, con don Carlos Dale y doña Isabel Aberastain de Pastor y al Oeste, con los señores Quiroga y herederos de don Francisco Adaro.

BASE DE VENTA $ 80.000

El comprador continuará haciendo el servicio de la hipoteca originaria de $ 80.000 que reconoce la propiedad, reducida hoy a $ 75.936 con 358 milésimos y abonará en dinero el exceso sobre esta suma hasta el precio de compra. Le títulos pueden ser examinados en la oficina del Banco antes del remate. Verificado éste, no habrá lugar a reclamo. Seña 5 o|o y comisión 1 o|o que serán exigidas en efectivo en el acto del remate, el que se se efectúa con sujeción a lo dispuesto en las leyes vigentes números 8172 y 9155. Por informes ocurrir al Banco Hipotecario Nacional, 25 de Mayo 245, (capital federal) o a su sucursal en San Luis. Aviso iniciado en LA EPOCA, el 7 de Octubre de 1916.

1|879 v. Oct. 21.

EDICTOS JUDICIALES

Por disposición del señor juez de primera instancia en lo civil de la Capital Federal, doctor don César A. Campos, se cita, llama y emplaza por el término de treinta días a contar desde la primera publicación del presente, a todos los que se consideren con derecho a los bienes dejados por fallecimiento de don MANUEL ZOLEZI o ZOLEZZI, ya sean como herederos o acreedores, para que dentro de dicho término, comparezcan por ante su juzgado y secretaría del que suscribe, a deducir sus acciones en forma, bajo apercibimeinto de lo que hubiere lugar por derecho.

Buenos Aires, septiembre 16 de 1916. — Gabriel Fernández, secretario.

1|744 v. Oct. 18.

Por disposición del señor juez de primera instancia en lo Civil de la Capital de la República, doctor don Arturo Seeber, se cita y emplaza por el término de treinta días, a contar desde la primera publicación del presente, a todos los que se consideren con derecho a los bienes dejados por fallecimiento de don JUAN BENVENUTO, ya sean como herederos o acreedores, para que dentro de dicho término, comparezcan por ante su juzgado y secretaría del que suscribe, a deducir sus acciones en forma, bajo apercibimiento de lo que hubiere lugar por derecho

Buenos Aires, septiembre 8 de 1916. — Francisco Castellanos (hijo), secretario.

1|684 v. Oct. 9.

El señor juez de 1.a instancia en lo civil de la Capital de la República, doctor don Jeronimo Balarino, ha dispuesto se cite, llame y emplace por el término de treinta días contados desde la primera publicación del presente, a todos los que se consideren con derecho a los bienes dejados por doña ANA SCALLY DE Mc. LAUGHLIN o MAC LAUGHLIN, ya sean como herederos o acreedores, para que dentro de dicho término comparezcan a deducir sus acciones en forma por ante su juzgado y secretaría del que suscribe, bajo apercibimiento de lo que hubiere lugar por derecho.

Buenos Aires, septiembre 13 de 1916.— Horacio H. Dobranich, secretario.

1|716 v. Octubre 14.

El señor juez de primera instancia en lo civil de la Capital de la República, doctor don Julián V. Pera, ha dispuesto se cite, llame y emplace por el término de treinta días, contados desde la primera publicación del presente, a todos los que se consideren con derecho a los bienes dejados por don GUILLERMO DIRAC, doña ANA HISPA de DIRAC y doña JUANA DIRAC o doña JUANA AMELIA DIRAC, ya sean como herederos o acreedores, para que dentro de dicho término comparezcan a deducir sus acciones en forma, por ante su juzgado y secretaría del que suscribe, bajo apercibimiento de lo que hubiere lugar por derecho.

Buenos Aires, septiembre 12 de 1916. — Luis García Fernández, secretario.

1|732 v. Oct. 16.

Por disposición del señor juez de primera instancia en lo civil de la capital federal, doctor Fernando Klappenbach, se cita, llama y emplaza por el término de treinta días a contar desde la primera publicación del presente, a todos los que se consideren con derecho a los bienes dejados por fallecimiento de don BERNARDO ANZOATEGUI, ya sean como herederos o acreedores, para que, dentro de dicho término, comparezcan por ante su juzgado y secretaría del que suscribe, a deducir sus acciones en forma, bajo apercibimiento de lo que hubiere lugar por derecho. — Buenos Aires, 21 de septiembre de 1916. — José E. Sirio, secretario. 1|771-v-oct. 23

Por disposición del señor jues de primera instancia en lo civil de la Capital Federal, doctor Fernando Klappenbach, se cita, llama y emplaza por el término de treinta días a contar desde la primera publicación del presente, a todos los que se consideren con derecho a todos los bienes dejados por fallecimiento de don CONSTANTE OLIVIERI o OLIVERO ya sean como herederos o acreedores para que, dentro de dicho término comparezcan por ante su juzgado y secretaría del que suscribe, a deducir, sus acciones en forma, bajo apercibimiento de lo que hubiere lugar por derecho.

Buenos Aires, 22 de septiembre de 1916.— Jorge Figueroa Alcorta, secretario.

1|772 v. Oct. 24.

Por disposición del señor juez de primera instancia en lo civil de esta capital, doctor don Jerónimo Balarino, se hace saber por el término de quince días a los acreedores de don ANGEL J. DIAZ, que dentro de dicho término deben presentar al síndico nombrado, doctor don Arturo Gaebeler, domiciliado Florida 211, los títulos justificativos de sus créditos.

Buenos Aires, agosto 18 de 1916. — M. C. Pizarro, secretario.

1|777 v. Oct. 10.

Por disposición del señor juez de comercio de esta Capital Federal, doctor Tristán M. Avellaneda, se cita y emplaza a IGNACIO D. VIDAL, para que dentro del término de quince días comparezca ante este juzgado y secretaría del autorizante, a practicar el reconocimiento de una firma puesta al pie de un pagaré que ha sido presentado en juicio por La Cooperativa de Hacendados, bajo apercibimiento de dársela por reconocida y nombrársele defensor que lo represente si deja de comparecer.

Buenos Aires, septiembre 22 de 1916. — Fernando Cermesoni, secretario.

1|788 v. Oct. 11.

Por disposición del señor juez de primera instancia en lo Civil de la Capital Federal, doctor don César A. Campos, se cita, llama y emplaza por el término de treinta días a contar desde la primera publicación del presente, a todos los que se consideren con derecho a los bienes dejados por fallecimiento de doña MARIA TERESA MARINI DE GIORGI y don CARLOS PEDRO o CARLOS GIORGI, ya sean como herederos o acreedores, para que dentro de dicho término comparezcan por ante su juzgado y secretaría del que suscribe, a deducir sus acciones en forma, bajo apercibimiento de lo que hubiere lugar por derecho.

Buenos Aires, septiembre 4 de 1916. — Gabriel Fernández, secretario.

1|790 v. Oct. 28.

Por disposición del señor juez de primera instancia en lo civil, doctor Arturo Seeber, se hace saber, por el término de 30 días, contados desde la primera publicación del presente, a los acreedores de don ANTONIO GALLIANO, que éste ha sido concursado, nombrándose síndico al doctor Héctor González Iramain, a quien deben presentarse los títulos justificativos de sur créditos, en su estudio, calle Lavalle número 1378, segundo piso, dentro del término de treinta días. Se les hace saber igualmente, que se ha señalado la audiencia del día 31 de Octubre del año en curso, a las 3 p. m., a efecto de que tenga lugar la junta de verificación de créditos, previniéndose a los que dejaren de concurrir, que esa ausencia se tendrá como adhesión a las resoluciones que adopte la mayoría de los comparecientes.

Buenos Aires, septiembre de 1916. —Francisco Castellanos, secretario. 1|793 v. Oct. 26

Por disposición del señor juez de primera instancia en lo civil de la Capital Federal, doctor Fernando Klappenbach, se cita, llama y emplaza por el término de treinta días a contar desde la primera publicación del presente, a todos los que se consideren con derecho a los bienes dejados por fallecimiento de doña EUGENIA ROSSI DE GRUPALLI o de GRUPALI, ya sean como herederos o acreedores, para que, dentro de dicho término, comparezcan por ante su juzgado y secretaría del que suscribe, a deducir, sus acciones en forma, bajo apercibimiento de lo que hubiere lugar por derecho.

Buenos Aires, 30 de septiembre de 1916. — José M.a Gutiérrez, secretario.

1|828 v. Nov. 2.

El señor juez de comercio de la Capital Federal doctor Juan B. Estrada, ha dispuesto se haga saber a los acreedores del concurso formado a don ANTONIO VITELLI, que se encuentra de manifiesto en secretaría, por el término de ocho días y a los efectos del art. 119 de la Ley de Quiebras el estado de distribución presentado por el síndico liquidador.

Buenos Aires, septiembre 27 de 1916. — Martín J. Castiarena, secretario.

1|833 v. Oct. 10.

Por disposición del señor juez de comercio de la Capital Federal, doctor Félix Martín y Herrera, secretaría del autorizante, se hace saber por el término de ocho días, a los acreedores del concurso formado a JORGE SIRDEY, que se encuentra en secretaría el estado de distribución presentado por el síndico, a los efectos del artículo 119 de la ley de quiebras. Al mismo tiempo se hace saber que se ha designado la audiencia del día 10 del corriente a las 2 p. m., para que tenga lugar la junta que regulará los honorarios del síndico.

Buenos Aires, octubre 2 de 1916. — Juan J. Britos (hijo), secretario.

1|843 v. Oct. 10.

Por disposición del señor juez de comercio de la Capital Federal, doctor Tristán M. Avellaneda, se hace saber que se han presentados los señores E. PUIGURIGUER y Cía, solicitando convocación de acreedores, habiéndose señalado el día 2 de Noviembre, a las 3 p. m., para que tenga lugar la junta de verificación de créditos y nombrado al contador Octavio Amadeo.

Buenos Aires, octubre 3 do 1916. — Arturo Navarro, secretario.

1|854 v. Oct. 11.

Por disposición del señor juez de primera instancia en lo civil de la Capital de la República, doctor Fernando M. Colombres, se hace saber por el término de quince días, a contar desde la primera publicación del presente, a todos los acreedores conocidos o desconocidos, privilegiados o personales del concurso formado a don JOSE BONINI, que se ha señalado la audiencia del día veintidós de Octubre del corriente año, a las 3 p. m. para que tenga lugar la junta de verificación de créditos, bajo apercibimiento de que los acreedores que no asistieren a la junta, se entenderá que se adhieren a la resolución que se tome por la mayoría de acreedores comparecientes.

Buenos Aires, octubre 3 de 1916. — Horacio H. Dobranich, secretario.

1|864 v. Oct. 20.

Por disposición del señor juez de primera instancia en lo civil de la Capital Federal, doctor Fernando Klappenbach, se cita, llama y emplaza por el término de treinta días a contar desde la primera publicación del presente, a todos los que se consideren con derecho a los bienes dejados por fallecimiento de doña ANDREA CAMAÑO de PULLEIRO, ya sean como herederos o acreedores, para que, dentro de dicho término, comparezcan por ante su juzgado y secretaría del que suscribe, a deducir, sus acciones en forma, bajo apercibimiento de lo que hubiere lugar por derecho.

Buenos Aires, 6 de Octubre de 1916. — Carlos Sonatz, secretario. 1|876 v. Nov. 8.

CONVOCATORIAS

CAJA INTERNACIONAL MUTUA DE PENsiones. Fundada en 1901. — Convocatoria.— Se convoca a los señores representantes a la asamblea extraordinaria que se verificará el 16 de octubre de 1916, a las 4 p. m., en el local de la institución, calle Pueyrredón 534, con el objeto de considerar la siguiente

ORDEN DEL DIA

1.o—Reforma de los artículos 30, 39, 44 y 57, del estatuto y creación de los artículos 88 y 89.

2.o—Autorización al presidente para efectuar las tramitaciones que deban hacerse para la aprobación del Superior Gobierno, de las reformas proyectadas, pudiendo aceptar o no las modificaciones que imponga el Poder Ejecutivo y facultarlo para reducir los nuevos estatutos a escritura pública ante el Tribunal de Comercio.

3.o—Designación de tres representantes para refrendar el acta de esta asamblea.

Buenos Aires, septiembre 20 de 1916. — Juan B. Giudice, presidente; Alfredo Borlasca, secretario. 1|757 v. Oct. 16.

BANCO PROVEEDOR DEL RIO DE LA Plata. — Por resolución del directorio se convoca a los señores accionistas, a la asamblea extraordinaria que tendrá lugar en las oficinas del Banco, calle Sarmiento 757, el sábado 21 de octubre próximo, a las 6 p. m., con objeto de tratar la siguiente

ORDEN DEL DIA

1.o Disolución anticipada de la Sociedad y nombramiento de liquidador.

2.o Nombramiento de dos accionistas para que en representación de la asamblea firmen el acta de la misma.

De acuerdo con el art. 25 de los estatutos los señores accionistas deberán depositar sus acciones en las oficinas del Banco, hasta el día 19 de octubre próximo antes de las 4 p. m.

Buenos Aires, octubre 4 de 1916. —El secretario. 1|857 v. Oct. 21.

Automóviles y carruajes para paseo

SERVICIOS FUNEBRES

IRIBARNE y Cía.

Casa central: TACUARI 344

TELEFONOS: U. Telef. 446 y 1513

Libertad—Coop. 652 Central

NO CONFUNDIR

AVISOS FUNEBRES

✝ MANUEL A. ALVAREZ. — (q. e. p. d.) — Falleció el 7 de octubre de 1916. — Su esposa Enería J. de Alvarez, sus hijos Manuel M., Ricardo, Ramón A., Máxima A. de Lezizca, Antonino A., y Rodolfo Alvarez; sus hijos políticos, Estela L. de Alvarez, Josefa Z. de Alvarez, Deogracias Lezica y Elena R. de Alvarez, sus nietos y demás deudos, invitan a sus relaciones a acompañar los restos del extinto al cementerio del Oeste, mañana domingo 8, a las 10 a. m. Unica invitación. El duelo se despedirá por tarjeta. Se ruega no enviar coronas.—Casa mortuoria, Entre Ríos 2083. Nota: Carruajes en la empresa Foco y Cía., México 1672.A

✝ JUANA OYHAMBURU DE COPELLO, falleció el 10 de octubre de 1910, confortada con los auxilios de la religión. — La familia invita a sus relaciones a rogar por su alma en las misas que se rezarán en La Merced, el martes 10, a las 10 a. m.

✝ TRANSITO C. DE ALLENDE — (q. e. p. d.) — Falleció en Córdoba el 9 de septiembre de 1916. — Por el eterno descanso de su alma se celebrarán misas en la iglesia de San Miguel Arcángel el lunes 9 de octubre. — La familia asistirá a la misa de las 11.

✝ SANTIAGO HUSTE. — (q. e. p. d.) — Falleció el 8 de octubre de 1915. — Sus hijos Luis, Juan Enrique, Leontina H. de Lagalaye y Graciana, e hija política, nietos, sobrinos, primos y demás deudos invitan a sus relaciones al funeral que se oficiará el 9 de octubre, a las 10 a. m., en la iglesia de Balvanera. — El duelo se despedirá por tarjeta. — Unica invitación.

✝ JUAN SALMINI. —(q. e. p. d.) — Falleció el 9 de octubre de 1915. — Su esposa Rosario A. de Salmini; sus hijos e hijas y demás deudos, invitan a sus relaciones al funeral que por el eterno descanso de su alma se celebrará en la iglesia de la Concepción, el lunes 9, a las 9 a. m. — El duelo se despedirá por tarjeta.

✝ PATRICIO A. NORRIS. — (q. e. p. d.) — Falleció el 10 de octubre de 1915. — Su esposa Elvira A. de Norris; sus hermanos Martín, Marín, Gerardo, Santiago, Margarita y Sara N. de Thompson; hermanos políticos, hijastros y demás deudos, invitan a sus relaciones al funeral de cabo de año que por el eterno descanso de su alma se celebrará el 10 del corriente, a las 9.30 a. m., en la iglesia Santa Cruz. — El duelo se despedirá por tarjeta.

BANCOS

BANCO FRANCES DEL RIO DE LA PLAta. — Reconquista 157, Buenos Aires. — Sucursales: Rosario de Santa Fe y Bahía Blanca. Corresponsal en París, Banque Argentine et Française, 35, Boulevard Haussman 85.

Abona por año, oro sellado y curso legal

Por depósitos en cuenta corriente	1 o|o	1 o|o
Id. íd. a plazo fijo de 30 días	1 1|2 ,,	1 1|2 ,,
Id. íd. a plazo fijo de 60 días	2 1|2 ,,	2 1|2 ,,
Id. íd. a plazo fijo de 90 días	3 1|2 ,,	3 1|2 ,,
Id. íd. a mayor plazo .	convencional	
Id. íd. en la Caja de Ahorro, después de 60 días	4 o|o	4 o|o
Cobra:		
Por adelantos en cuenta corriente	9 o|o	9 o|o

Descuentos de pagarés y letras convencional.

Todas las operaciones bancarias, Emisión de giros y cartas de crédito. Transferencias telegráficas.

Títulos, Cobranzas de cupones y valores. Administración de propiedades. Colocaciones hipotecarias por cuenta de tercero.

Servicio especial de giros postales franceses y remesas de fondos a los movilizados. — La Dirección.

BANCO ESPAÑOL DEL RIO DE LA PLAta. — Casa matriz en Buenos Aires, Reconquista número 200.

Capital subscripto . . . $	100.000.000.—m|n
Capital realizado . . . ,,	98.011.690.— ,,
Fondo de reserva . . . ,,	47.915.662.12 ,,
Prima a cobrar . . . ,,	1.193.986.— ,,

Sucursales:

En el exterior: Barcelona, Bilbao, Coruña, Génova, Hamburgo, Londres, Madrid, Montevideo, con una agencia, París, Río de Janeiro, San Pablo, Santos, San Sebastián, Valencia y Vigo.

En el interior Adolfo Alsina, Bahía Blanca, Balcarce, Bartolomé Mitre, Concordia, Córdoba, Dolores, La Plata, Lincoln, Lomas de Zamora, Mar del Plata, Mendoza, Mercedes, (Buenos Aires), Mercedes, (San Luis), 9 de Julio, Pergamino, Pehuajó, Posadas, Rafaela, Rivadavia, Rosario con una agencia, Salta, Salliqueló, San Juan, San Nicolás, San Pedro, Santa Fe, Santiago del Estero, Tres Arroyos, Tucumán y Villaguay.

Agencias en la capital:

Número 1, Pueyrredón 185; núm. 2, Almirante Brown 1432; núm. 3, Vieytes 2000; número 4, Cabildo 2037; núm. 5, Santa Fe 3201; núm. 6, Corrientes 3200; núm. 7, Entre Ríos 1145; núm. 8, Rivadavia 6902; núm. 10, Bernardo de Irigoyen 1600; núm. 11; Caseros 2965; núm. 12, Charcas 1357; núm. 15, Bernardo de Irigoyen 364; núm. 16, Reconquista y Paseo de Julio.

Corresponsales directos en todos los países.

Abona por depósitos en moneda legal

En cuenta corriente	Sin interés
A 30 días	1 1|2 o|o
A 60 días	2 ,,
A 90 días	3 ,,
A mayor plazo	convenc.
Depósitos a premio con libreta desde 10 $ moneda nacional hasta 10.000 $ después de 60 días	4 o|o
Cobra:	
En cuenta corriente	8 o|o
Descuentos generales	convenc

El Banco se ocupa de toda clase de operaciones bancarias en general — Buenos Aires, octubre 1.o de 1916.—Elías D. Arambarri, gerente general.

BANCO DE LONDRES Y RIO DE LA PLAta. — Buenos Aires, Bartolomé Mitre 39. — Barracas al Norte, Montes de Oca 761. — Once, Pueyrredón 301. — Santa Fe 2132. — Bernardo de Irigoyen 1138. — Boca, Almirante Brown 1159.

Abona por año	Papel	Oro
Por depósitos en cuenta c.	sin int.	sin int
Id. a la vista, con libreta.	sin int.	sin int
Id. íd. a plazo fijo de 3 meses	2 o|o	1 o|o
Id. íd. a plazo de 6 meses.	2 1|2 o|o	1 o|o
Por depósitos en Caja de Ahorros hasta 10.000 $ papel, después de 60 días.	3 ,,	sin int
Cobra por año		
Por adelantos en c. cte.	8 o|o	8 o|o

Depósitos en Caja de Ahorros se reciben en las siguientes sucursales: Once de Septiembre, calle Santa Fe, calle Bernardo de Irigoyen, Boca y Barracas.

Buenos Aires, abril 1.o de 1916. — James Dey, Barry Scott gerentes.

AVISOS VARIOS

"LA MERCANTIL"

Es la que adelanta más dinero sobre pólizas de empeño.

886 - LAVALLE - 886

Banco El Hogar Argentino

Avenida de Mayo 886

Tiene casas y departamentos en alquiler, en esta capital y pueblos suburbanos.

BANDA RADICAL

La única banda de música radical es la de la Sociedad "Los Cívicos Unidos" dirigida por el correligionario Serafín Caputti. Solicitarla Cochabamba 1717.

WHISKY

BUCHANAN

PROFESIONALES

ABOGADOS

Dr. FRANCISCO BEIRO

TALCAHUANO 287 U. T. 976 Libertad

Estudio de los doctores

José María Sáenz Valiente

y Andrés Ferreyra (hijo)

Abogados

Lavalle 1378 U. T. 4240, Libertad

Dr. VICENTE C. GALLO

Estudio: Avenida de Mayo 1411

U. T. 665 (Libertad)

Dr. FERNANDO SAGUIER

Estudio: Florida 440

U. T. 6087 (Avenida)

Dr. HIPOLITO LEYS

Estudio: Lavalle 930. U. T. 3608 (L.)

Dr. DOMINGO E. SALABERRY

Defensa 188

Dr. JOSE M. GIUFFRA

Estudio: Talcahuano 446

Dr. PEDRO A. FOX

Estudio: B. Mitre 454

Dr. LEONARDO PEREYRA IRAOLA

Estudio Florida 880, U. T. (Av.)

Esmeralda 1212, U. T. 1521 (Juncal)

Dr. RAUL MANRIQUE

Estudio: Av. de Mayo 822

U. T. 193 (Libertad)

Dr. JULIO A. ROJAS

Estudio Uruguay 546. Dpto. 8. — U. T. 1955, (Libertad).

L. BOUSQUET y Cía.

Asuntos judiciales. Cobranzas a comisión. Cangallo 521, Esc. 19.

LUIS F. MAGALDI

Agrimensor nacional

Estudio: San Martín 142. Esc. 37 de 10 a 11 y de 4 a 5

DENTISTAS

Dr. MIGUEL ELKIN.

Cirujano dentista. — Consultas de 9 a 11 y de 2 a 6. Chacabuco 409.

Clínica dental nocturna y diurna

Dr. NATHAN BLITZ

Cirujano dentista

De 8 a 12 a. m. y de 1 a 6 p. m. Nocturna do 7 p. m. a 2 a. m. — Av. de Mayo 975, primer piso. — U. T. 1673, Lib. — Buenos Aires.

MEDICOS

ANALISIS LABORATORIO y FARMACIA *Abierto Día y Noche*

SUIPACHA 477 U. T. 318 Libertad DOCTORES **NELSON**

Doctor PICCININI

Especialista en enfermedades secretas: gastro intestinales y piel. — Consultas de 11 a 12 a. m. y de 2 a 5 p. m. Consultas 5 pesos, aplicaciones del 914, 20 $. — Corrientes 1211.

196|v|Jul. 16

Dr. A. C. REBUFFO

Enfermos de los ojos

Consultas de 10 a 11 y 2 a 6 p. m.

Bmé. MITRE 1038

Dr. A. NOCETI

Enfermedades de los ojos y prescripción de anteojos. De 1 a 6 p. m.

MAIPU 535

Dr. MARTIN M. TORINO

Médico cirujano. Enfermedades crónicas e internas. Ha trasladado su escritorio a ARENALES 1640. Consultas de 1 a 2. 219|v|Jl. 24

Dr. E. G. FIGUEROA

Afecciones intestinales, estómago y abdominales, tratamiento especial de las hemorroides. — Santa Fe 1273. De 4 a 6 de la tarde.

Dr. ENRIQUE E. MANSON

Médico del Hospital Rivadavia. Señoras, Partos y Cirujía abdominal. — Consulta de 2 a 4. Montevideo 927. — Director del Sanatorio Althabe, Crispo y Mánson de la calle Estados Unidos 1038.

ESPECTACULOS

TEATROS

ODEON. — Petard.

OPERA. — El orgullo de Albacete.

COMEDIA. — La raza latina — La desconocida — Cleopatra.

APOLO. — La hora nona—El movimiento continuo.

ARGENTINO. — La marea — Floreal.

NACIONAL. — El bautismo del nene — Peluquería y Cigarrería (Fósforos Gratis)— La fonda del pacarito — Buenos Aires en cine.

SAN MARTIN. — Variado programa.

BUENOS AIRES. — Diplomacia conyugal — Divorciopolis.

NUEVO. — La esquina — Cosas de esta tierra — El pavo del Intendente — Quesería política (Liquidación forzosa).

MAYO. — De España al cielo — Buenos Aires en broma — La tierra de los amores.

MARCONI. — (Estreno) Las millonarias.

MODERNO. — La viejecita — Jugar con armas — La revoltosa.

AVENIDA. — La isla de los placeres — (Estreno) Diana la cazadora o pena de muerte al amor — La última españolada.

OLIMPO. — Alma judí.

VARIEDADES. — El dúo de la Africana — Ruido de campanas — El bateo.

VARIEDADES Y CIRCOS

CASINO (Maipú 336). — Compañía de variedades y atracciones. — Hoy: Variado programa. Exitos: Blanchette Duval, bailarina a transformación; Rivas et Ruiz, bailarines acrobáticos; Gerard et miss Hut Ell, gimnastas de fuerza dental; Pura Jenelty, tonadillera y bailarina española.— De 11 a 12 p. m.: Gran campeonato de lucha romana.—Entrada general, 1.50 $.

PABELLON DE NOVEDADES. — Próximamente debutará el gran circo ecuestre, colección zoológica, 40 artistas de ambos sexos, 60 animales amaestrados, leones, panteras, llamas, monos, caballos, poneys, burros, perros, etc.

ROYAL THEATRE (Corrientes 835). — El cinturón de castidad — El tesoro del mandarín — Afrodita o la cortesana de Alejandría.

FRONTON BUENOS AIRES (Córdoba 1130) — Hoy a las 8.45 p. m., dos partidos de pelota a cesta. El primero a 30 tantos, entre Lucio y Arana contra Josechu y Navas. El segundo a 40 tantos entre Irún y Trecet contra Ortiz, Egscue y Latatu.

ESMERALDA (Esmeralda 453). — Función todos los días, tarde y noche; Variado programa. Orquesta dirigida por el maestro E. Manfredi.

PARQUE JAPONES (Callao y Paseo de Julio). — Temporada de invierno — Abierto todos los domingos y feriados, do 2 do la tarde a 12 de la noche. Números de atracciones en el Teatro Romano.

PALAIS DE GLACE — (Patinaje sobre hielo. — Paseo de la Recoleta. — Todos los días.

SKATING RINK L'AIGLON (Florida 148) — Patinaje sobre ruedas. — Tres secciones diarias: mañana, tarde y noche.

EXCURSIONES. — Viajes de recreo a las islas del Delta, con el vapor Rivadavia, exclusivamente para excursiones.

SKATING RINK LAS ROSAS (Avenida Alvear y Bustamante). — Patinaje sobre ruedas. Tres secciones diarias: Mañana, de 9 a 12, tarde de 3 a 6.30 y noche de 9 a 12. Días de moda: domingos y feriados de tarde, y martes y viernes de noche. Lecciones gratis. Grandes concursos. — Entrada 0.50 $.

PANORAMA DE LA BATALLA DE SALTA (Carlos Pellegrini y Corrientes). — Interesante vista panorámica que reproduce el histórico episodio de la Batalla de Salta, ejecutándose durante la exhibición el grandioso poema, sinfónico original del maestro Pavanelli. — Espectáculos por secciones desde las 10 a 12 m., de 2 a 6 y de 8 a 11 p. m., Entrada general $ 0.50. Niños y militares, $ 0.25.

CINEMATOGRAFOS

PALACE THEATRE (Corrientes 757). — Genio trágico — Carlitos II y su familia — El premio del sacrificio.

CASINO (Maipú 336). — Hoy a las 4.30 p. m., se exhibirá el gran film-ópera titulado "La caída de una nación", (The Fall of a Nation), original de Thomas Dixon. La partitura musical de esta ópera-cinema ha sido expresamente escrita por el gran compositor yanqui Victor Herebert. Orquesta de 25 profesores.—Platea, 1 $; entrada general, 0.50 $.

SELECT (Suipacha 482). — Hoy función tarde y noche: La celada del abuelo — Actualidades europeas — Juan el cochero de Montcenisio — El sacrificio de una esposa.

SPLENDID THEATRE (Santa Fe 1848).— El mensaje secreto — Los grandes cuentos del tío — Los aeromóviles.

EMPIRE THEATRE (Corrientes y Maipú) — Como aquel día — Juramento de un soldado.

LAVALLE (Lavalle 921). — Hoy función tarde y noche: El amo del rayo, 7.a serie de Los vampiros.

ELECTRIC PALACE (Lavalle 836). — Como aquel día — El reflejo del pasado.

PETIT PALACE (Libertad 976). — Hoy: Genio trágico — Carlitos II y su familia — El premio del sacrificio.

SMART PALACE (Corrientes 1279|1283)— Caballero del silencio — El amo del rayo (serie Vampiros).

TEATRO CINE BOLIVAR (Bolívar 1032) Variado programa con estrenos.

MIGNON PALACE (Juramento 2448). — Variado programa con estrenos.

CINEMATOGRAFO CALLAO.—(Callao 27) Variado programa con estrenos.

REAL CINE (Esmeralda 429). — Hoy: Variado programa con estrenos.

GENERAL BELGRANO (Cabildo 2166).— Variado programa con estrenos.

CINE COVEN GARDEN Santa Fé 2541)— Variado programa con estrenos.

TEATRO "9 DE JULIO" (Bauness 2523) (Villa Urquiza). — Biógrafo y atracciones.

IMPERIAL (Cangallo 1171) — Hoy, función tarde y noche: Variado programa.

CINE NUEVO (Cangallo y C. Pellegrini)— Variado programa con estrenos.

TEATRO CINE PARIS. — Hoy: Variado programa con estrenos.

ETOILE PALACE (Corrientes 2859). — Variado programa con estrenos.

BIOGRAFO CENTRO SUD (Belgrano 1816) Variado programa con estrenos.

MAJESTIC THEATRE (Lavalle 889). — Variado programa con estrenos.

GRAN CINE RADIUM N.o 3 (Rivadavia 2970).—Variado programa.

BIJOU SALON (Pueyrredón 905). — Hoy: Variado programa con estrenos.

THE AMERICAN PALACE (Córdoba y Callao). — Variado programa.

DON JUAN DE GARAY (Garay 2467)— Variado programa con estrenos.

CRYSTAL PALACE (Corrientes 1550). — Variado programa con estrenos.

CINE OPERA (Corrientes 846). — Hoy Variado programa con estrenos.

DE LAS FAMILIAS (Cabildo y F. Lacroze) Variado programa con estrenos.

MUNDIAL PALACE (Belgrano 1200). — Variado programa con estrenos.

VELEZ SARSFIELD (Rivadavia 5342).— Variado programa con estrenos.

GRAN SALON ALMAGRO Rivadavia 1880) Variado programa con estrenos.

CINE MODERNO (Corrientes 980). — Variado programa con estrenos.

CINE GENERAL URQUIZA (Guanacache 3350).—Variado programa con estrenos.

INFORMACIONES DE ÚLTIMA HORA

Servicio telegráfico del Exterior

(De la Agencia Havas y de nuestros corresponsales)

EN EL FRENTE BRITANICO

Diversas informaciones

LONDRES, octubre 7. — El corresponsal del Daily Mail en el frente británico envía a su diario el siguiente telegrama:

"No se habla con ligereza cuando se afirma que las tropas alemanas que combaten en los alrededores de Les Ars y Tancour L'Abbaye están más desmoralizadas que nunca desde que principió la guerra.

"Un grupo de alemanes corrió grandes riesgos al salir de sus trincheras para venir hacia nosotros con las manos levantadas: apenas salieron de sus abrigos, los soldados alemanes fueron amenazados por una de sus propias ametralladoras colocada en un parapeto para barrerlos, pero abrimos inmediatamente el fuego de barrida con nuestras ametralladoras para proteger a los alemanes fugitivos, los que se refugiaron en las trincheras inglesas.

"Las tropas británicas que atacaron las trincheras alemanas tuvieron la suerte de encontrarse con un derrumbe completo de la resistencia enemiga.

"Uno de nuestros batallones tuvo cinco hombres fuera de combate al atravesar 400 yardas de terreno abierto al este de Les Ars y ocupar una trinchera fuertemente defendida y muy bien cavada y fortificada hace un año y cada vez más reforzada después de esa fecha. Otro batallón que participó en esa acción no sufrió ninguna pérdida.

"La división alemana más desmoralizada era una que acababa de llegar de Armentieres, en donde los subterráneos son profundos y la vida es relativamente fácil.

"La batalla del Soma fué para ellos un cambio demasiado pronunciado. Nuestra artillería había acribillado de obuses el sector a que estaba destinado, y los refuerzos perdieron muchos hombres antes de llegar a las trincheras.

"Es imposible apreciar cuántos hombres han sido enterrados en las trincheras. Los obuses caen con tal intensidad que los prisioneros dicen que no tenían tiempo ni valor para buscar a sus compañeros que estaban enterrados. Su tumba era aún más dura por los que estaban encima de ellos. Había hombres cuya cabeza emergía y que tuvieron que morir así enterrados. No es, pues, raro que esas tropas estén desmoralizadas. Sin embargo, nuestras tropas soportan a menudo lo que sería suficiente para desmoralizar a tropas comunes. Diariamente avanzaron por pendientes heladas, donde el enemigo las veía venir desde tres kilómetros de distancia, y continuaron avanzando a pesar del terrible fuego de la artillería enemiga, como jamás haya sido visto. Los mejores tiradores alemanes fusilaban a nuestros hombres, pero a pesar de todo, la superioridad de nuestra artillería y la sangre fría de nuestros hombres, fueron tales, que la máxima "El ataque pierde más que la defensa", quedó invertida.

"Conozco una unidad que durante las últimas semanas conquistó once líneas de trincheras, avanzando más de 4 kilómetros y haciendo numerosos prisioneros, y sin embargo, continúa siendo hoy una fuerza dispuesta a efectuar lo que se quiera.

EL DOMINIO MARITIMO

LONDRES, octubre 7. — Lord Burnham, presidiendo la conferencia dada en Londres por Mr. Gerard Fiennes sobre el dominio de los mares, dijo que: "esta gran guerra demostró la significación del predominio de los mares, más claramente, más perentoriamente que en cualquier otra época.

Antes de la guerra se decía en los países enemigos que el porvenir de Alemania estaba en los mares; sabiendo ahora el poco valor de esas palabras pronunciadas en discursos lisonjeros dirigidos al burgomaestre de Hamburgo con motivo del lanzamiento de nuevos buques.

Si estudiamos la historia de las guerras en que la Gran Bretaña participó, hallaremos perpetua emulación entre generales y almirantes; pero en la guerra actual, hay entre ellos estrecha cooperación y confianza mutua.

El señor Gerard Fiennes explicó el crecimiento de la potencia naval en Europa, diciendo que el verdadero significado del predominio de los mares, no está en la posesión de una marina de guerra, sino en poder emplear los mares en pro de las relaciones comerciales entre las naciones. El predominio de los mares ha fenecido para los alemanes, por pérdida del derecho de utilizar el mar. Su gran flota, le es tan inútil, como sus dragas del canal de Kiel.

La carne en Alemania

LONDRES, octubre 7. — El "Deutsche Tages Zeitung" de Berlín, anuncia que en Pless (Silesia superior), seis días a la semana no se come carne por carecerse de ella.

BOLETIN OFICIAL INGLES

LONDRES, octubre 7. — El "War Office" dió a la publicidad el comunicado oficial siguiente:

Al sur del Ancre no aconteció nada digno de mención salvo que rechazamos durante la noche un ataque de los granaderos enemigos contra nuestras nuevas posiciones de Eaucourt L'Abbaye.

Efectuamos con éxito una incursión contra las trincheras enemigas de Armentieres y Loos.

INGLATERRA

EFICACIA DEL BLOQUEO

LONDRES, octubre 7. — "The Daily Chronicle", publica un telegrama de Amsterdam, diciendo que una carta de un armador sueco dirigida a la Vossische Zeitung, dá una prueba fehaciente de la eficacia del bloqueo británico.

El armador que ha sido incluído en la lista negra inglesa porque algunos de sus buques hacen el servicio entre Suecia y Alemania, dice: "cuando mis buques llegan a los puertos noruegos, no pueden conseguir ni carbón, ni provisiones de agua potable. Ningún astillero quiere hacerle las reparaciones que necesitan; ningún remolcador quiere ayudarles a entrar y a salir del puerto. En fin, mis agentes en Noruega rehusan representarme.

BRASIL

El doctor Aloysio Castro en la Argentina — Visita diplomática — La situación en Amazonas — Nuevo consulado.

RIO DE JANEIRO, octubre 7 — El diario metropolitano "Jornal do Commercio" publica una entrevista con el doctor Alonysio de Castro, decano de la Academia de Medicina de Río Janeiro, y quien acaba de regresar de Buenos Aires, a donde fuera para asistir al Congreso Nacional de Medicina.

El doctor Castro elogia la excelente organización de la Escuela de Medicina, su museo y biblioteca, la enseñanza clínica en los hospitales y a estos últimos.

Asimismo tiene frases de elogio para los hospitales que son administrados por la Sociedad de Beneficencia.

Hace recalcar la asistencia de los alienados, diciendo que la organización del Open Door, es la obra más linda y humanitaria que se puede concebir. La considera la primera del mundo. Aplaude los esfuerzos del doctor Cabred.

Elogia también la organización de la enseñanza médica en el Uruguay.

El lunes los miembros de la Academia de Medicina, le ofrecerán un banquete de cien cubiertos.

Presidirá la demostración el doctor Ruy Barbosa, pronunciando un discurso el profesor Miguel Couto, siguiéndole un concierto y recepción.

—El ministro argentino, doctor Ruiz de los Llanos, visitó la oficina de la Cámara de Comercio Internacional del Brasil, en la que fué atendido deferentemente.

—Telegramas procedentes de Manaos, traen informaciones contradictorias sobre los sucesos políticos que allí habrán de desarrollarse a raíz de la elección del doctor Barcellós, para presidente del estado de Amazonas.

Uno de esos telegramas dice que el diario de la localidad "Gazeta da Tarde" informa que en el cuartel general oficiales de la guarnición y civiles se reunieron para convenir un plan revolucionario.

—El ministerio de relaciones exteriores, ha sido informado de la creación de un consulado norteamericano en el estado de Río Grande del Sud.

Dicho consulado lo dirigirá el señor Samuel Lee.

CHILE

SANTIAGO DE CHILE, octubre 7. — Los diarios de esta capital anunciando la partida de la embajada chilena a Buenos Aires esta tarde, prestigian la personalidad que la compone. El personal de la legación argentina la despedirá en la estación.

—La sociedad y juventud conservadora preparan una cariñosa despedida al embajador en la trasmisión del mando en la Argentina, señor Ventura Blanco Viel.

—Se anuncia que al ministro uruguayo en Chile señor Cuestas se le trasladará a Italia y que lo reemplazará el señor Manuel Otero.

—Los diarios del Sud abogan por la conveniencia de mojonar el camino de Cuaracautin a Neuquén y establecer un servicio de automóviles.

—El 15 del corriente se colocará la primera piedra en el Stadium Nacional con asistencia de los ministros.

—Con destino al norte del país la comisión del Centro de Solidaridad Latino-americana con objeto de asistir al acto de la traslación de los restos del ex presidente del Perú señor Billinghurst.

—Es muy probable que regrese hoy a la capital el presidente de la República para despedir a la embajada chilena.

—Los jefes del ejército preparan una manifestación al general Parra por el próximo retiro del servicio activo.

SANTIAGO, octubre 7.—El gobierno concedió tres plazas en la escuela de aviación a oficiales bolivianos.

—Comunican de Lima que la prensa continúa comentando el discurso del doctor Augusto Durand.

—Comunican de La Paz, que llegó el escritor argentino señor Jaime Molinos; hará una jira por el interior, con objeto de completar sus datos para el libro que proyecta escribir sobre Bolivia.

URUGUAY

MONTEVIDEO, octubre 7 — En los círculos políticos asegúrase que si hubiesen inconvenientes para llegarse a una reforma constitucional que satisficiera al partido colorado batllista, un modo de evitarla sería el que renunciaran todos los colorados que forman parte de la convención, dejando ésta sin quórum, agregándose que ésta podría ser una base de arreglo con los anticolegialistas.

En la reunión de ayer celebrada por el comité nacional colorado se habló de las ideas circulantes sobre acuerdo partidario.

Anoche en algunos corrillos políticos se afirmaba que para algunos elementos influyentes del anticolegialismo, el acuerdo era muy probable.

—El ministro de guerra enviará en estos días a la cámara de representantes, un proyecto dando existencia legal a la dirección de la armada y fijando presupuesto. Esa repartición fué instituída por un decreto, formando parte de ella los que desempeñaron los cargos de empleados en la sección marina del ministerio de guerra.

—El lunes saldrá para ésa, en el crucero "Montevideo" la embajada que representará al Uruguay en la ceremonia de la transmisión del mando.

—A objeto de dedicarse a sus actividades profesionales y enseñanza de su cátedra en la facultad de medicina, el doctor Manuel Quintela ha resuelto presentar la renuncia indeclinable de su puesto en la constituyente, por el departamento de Canelones para que ha sido elegido.

—Procedente de Nueva York llegó ayer el vapor norteamericano "Crofton Hall", atracando al costado de la dársena 2, empezando inmediatamente su descarga.

Esta madrugada, a eso de las 3, un marinero de la capitanía notó que a su bordo habíase declarado un incendio, dando el aviso del caso, siendo atacado el fuego con poderosos elementos.

Visto que no podía dominarse, la autoridad marítima dispuso fuera sacado el vapor a la rada exterior, donde se continúa en la tarea de extinguir el fuego.

PROVINCIAS

BUENOS AIRES

Función de beneficencia

SAN MARTIN, Octubre 7. — En el teatro San Martín, de esta localidad, hoy, a las 8.45 p. m., se realizará la función a beneficio del taller de la Sagrada Familia, exhibiéndose el film "Amor de madre".

Invitan para este acto las señoras y señoritas: Cristina Sagasta de Eguía, Elisa A. de Bertrame, Raquel Sarah Rivas, María Luisa Delpech, Enriqueta Alvarez, Marta Sagastume Fonrouge, Dora Baeza, Zulima Rivas, Delia Gazcón, Blanca Escola, María Luisa Marcenal, Cora Gazcón, Susana y Elena Delpech, Guillermina Niño, Toribia Angaut, Inés Mulhall, Luisa Dansey Guido, Rosa y Haydée Cross, María Adela y Guillermina Pascarella, María Angélica eMnéndez, Laura Giménez, Raquel Medina, María Elena y Berta Alvarez, Hortensia Castro Paracha y Esther Lacalle.

Varias

CORONEL PRINGLES, octubre 7. —Ha sido ascendido a inspector de sucursales del Banco de la Nación el gerente de ésta, señor Juan B. Berutti, joven y meritorio empleado de la repartición, cuya brillante actuación al frente de esta gerencia es digna de toda alabanza.

—Se hizo cargo de la dirección de "El Orden", periódico local, nuestro correligionario señor Miguel Flesia.

EN LA PRESIDENCIA

Como de costumbre en los días sábado, el primer magistrado no concurrió hoy a su despacho de la casa de gobierno.

El doctor de la Plaza almorzó con los ministros de Interior y Obras Públicas y luego acompañado por este último, concurrió a la inauguración del puente construído sobre el río Las Conchas.

En su domicilio particular el primer magistrado tiene un buen lote de expedientes para subscribir, siendo probable los despache, a su regreso de la inauguración.

Ministerio del Interior

Varias resoluciones

Han sido aprobadas las tarifas presentadas por la Unión Telefónica, para la estación Castelli.

—Se ha concedido patente de privilegio postal al vapor "Cavour".

—Han sido aprobadas las tarifas para el servicio telefónico de la compañía "Richelet" en el Chubut.

—Ha sido nombrado médico ad-honorem en la Asistencia Pública del Chubut, el doctor Alejandro Sicardi.

GUERRA Y MARINA

PASES EN EL EJERCITO

Han pasado:

A la compañía de archivistas ciclistas, el maestro de gimnasia y esgrima José Luchetti; al regimiento 10 de infantería el de igual clase José Avalos; al 5 de dicha arma, el teniente Enrique Batious; a la dirección general de personal, el capitán Daniel M. de Escalada; al 9 de infantería, el capitán León D. Gruarglia; al distrito militar número 2, el de igual grado Arturo Macías; al regimieno 2 de artillería montada, el del mismo grado Enrique Sisterna.

RELEVO

Concedióse relevo a su solicitud del puesto que desempeña en la dirección general de personal, al capitán retirado Samuel Sánchez.

Ministerio de Hacienda

PAGO DE UNA SUMA

El ministerio de Hacienda ha reconocido de legítimo pago la suma de pesos 2.300 m|n. por averías que sufrió el vapor Bruselas, a consecuencia del choque con la grúa flotante número 2 perteneciente a la compañía argentina de navegación Nicolás Mihanovich. En cuanto a las estadías del vapor, no hace lugar a lo que se solicita, por no haberse comprobado la realidad del perjuicio.

AMPLIACION DE UN DEPOSITO

Se ha concedido a la West India Oil permiso para ampliar hasta el doble de su actual capacidad el depósito que posee en Ingeniero White. La compañía expresada tendrá que construir un local exclusivamente destinado al guarda encargado de la fiscalización y proveerle de muebles y demás útiles.

CAUSAS FISCALES

Se ha designado al procurador fiscal de la sección capital en turno, para que en nombre del P. E. inicie causas civiles contra las siguientes personas:

José S. Sureda, Mariano Boneo (h.)

—Se ha designado al mismo procurador para que deduzca a la suma de pesos 131.42 m|n. la demanda que se mandó iniciar contra don Emilio Cesaretti, por decreto de febrero último.

—Al procurador fiscal de la sección La Plata para que limte a la suma de pesos 248.65 las demandas que se mandaron iniciar contra la firma Constantino Devot y Cía., por decretos de 30 enero y 14 de noviembre de 1914.

—Al procurador fiscal de Bahía Blanca para que inicie juicio civil contra la sucesión del doctor Andrés Herrera, por cobro de $ 9.015 m|n. adeudados al fisco, en concepto de malversación de fondos entregados para el pago de haberes del vicerector de la escuela de comercio de Bahía Blanca y del defensor de pobres y menores del juzgado federal de la misma ciudad.

—Al procurador fiscal de la capital para que inicie juicio criminal contra los señores José S. Sereda, ex subcolector de la administración de contribución territorial, patentes y sellos, por defraudación de $ 2.977.83 m|n. y contra el señor Mariano Boneo (h.), ex habilitado del obispado de Corrientes, por $ 218.75 m|n

Ministerio de Obras Públicas

OBRAS DE RIEGO EN ANDAGALA

Por decretos de la fecha han sido aprobados los convenios y planos demostrativos de las superficies de terrenos donados por los señores José M. Cisneros, Segundo Contreras y las señoras Isabel Aráoz de Cisneros y Magdalena de Sachett con destino a los canales secundarios núm. II y III de las obras de riego de Andalgalá (provincia de Catamarca).

REPARACIONES DE CALLES Y CAMINOS

El ministerio de obras públicas ha aprobado los planos y presupuestos presentados por la comisión Administradora del fondo de caminos para la ejecución de diversos trabajos de reparación en caminos y calles de acceso a las estaciones ferroviarias, cuyas empresas se hallan acogidas a los beneficios de la ley 5315, que son las que a continuación se detallan:

Zona de la compañía general de ferrocarriles en la provincia de Buenos Aires, camino de acceso a la estación Las Marianas; desde Almeyra y construcción de una alcantarilla; caminos de inmediato acceso a la estación Moctezuma; camino de acceso a la estación General Gelly desde Pergamino. Importan estas obras la suma de 1.201.50 $ m|n.

—Zona del F. C. del Sud (provincia de Buenos Aires), calle de inmediato acceso a la estación Colman (lado este) camino de inmediato acceso a a estación Cafulcurá; calle de inmediato acceso a la estación Ranchos (lado este) camino de inmediato acceso a la estación Miranda desde Rauch; zona de F. C. Pacífico (provincia de Buenos Aires) camino de acceso a la estación Chacabuco al sur Este; zona de F. C. Oeste, (provincia de Buenos Aires) caminos de acceso a la estación Bayauca; obras de desague; zona de F. C. Central de Buenos Aires (provincia de Buenos Aires) caminos de acceso a la estación Kenn. El importe total de los trabajos es de 17.401.70 m|n.

PLANILLA APROBADA

Ha sido aprobada la planilla por valor de 3.693.04 $ presentada por la comisión administradora del Fondo de Caminos importe de la cesión de materiales hecha a vecindarios y comisiones de fomento locales que ejecutan obras de su propio peculio y en calidad de cooperación para trabajos de mejoramiento de caminos y calles de acceso a las estaciones ferroviarias.

EDIFICIO DEL ANTIGUO CABILDO

Se ha aprobado el presupuesto de 1.036.24 pesos moneda nacional preparado por la Dirección General de Arquitectura, para la ejecución de obras de reparación consistentes en revoques y pintura de los frentes laterales del edificio del Antiguo Cabildo, y se autoriza a la citada repartición para llevar a cabo esas obras administrativamente.

MUNICIPALIDAD DE VILLA MERCEDES

Se ha exonerado a la municipalidad de Villa Mercedes (San Luis) de la obligación de contribuir con la suma de 5000 $ m|n para la ejecución de macadamización de la Avenida Mitre de acceso a la estación de ferrocarril en ese punto.

AUTORIZACIONES

Se ha autorizado al ferrocarril Central Argentino para instalar un desvío en su estación San Miguel.

—Ha sido autorizada la compañía West India Oil para construir un muelle frente al terreno de su propiedad en Campana

APROBACIONES

Se ha aprobado el presupuesto de pesos 1.036.24 m|n. referente a reparaciones y pinturas en los frentes laterales del antiguo Cabildo.

—Ha sido aprobado un convenio referente a la cesión gratuita de un terreno con destino a las obras de riego en Andalgalá.

—Se ha aprobado el acta de entrega del ferrocarril San Antonio hasta el kilómetro 426 a la administración general de los ferrocarriles del Estado.

—Ha sido aprobado el certificado número 8 por $ 1.555.20 m|n., importe de los trabajos ejecutados por la empresa Hopkins y Gardon en el camino de Morón a Campo de Mayo.

Exportación de carnes

En el vapor Monte Blanco ha embarcado el frigorífico La Blanca, con destino a Italia 19.207 cuartos de vacunos congelados.

La compañía Sansinena de Carnes Congeladas ha embarcado durante el mes de setiembre último con destino a Inglaterra, 59.051 reses de carnero; 19.721 reses de cordero, 29.109 cuartos vacunos congelados y 5410 cuartos vacunos Chilled.

Cambió de nombre y bandera

El pontón nacional Contraalmirante Barraza ha cambiado su pabellón por el uruguayo y su nombre por el de Clavo.

PALACIO DE JUSTICIA

TURNOS

Fuero civil: Dr. Mackinlay Zapiola, con los secretarios Dr. Rojas, el 9; Dr. Coronado, el 10; Dr. Quirno Costa, el 11; Dr. González Iramain, el 13 y Dr. Paz hoy y el 14.

Fiscal: Dr. J. M. Padilla

Recusaciones; Al juez Dr. Juan C. Lagos.

Fuero comercial: Dr. Naón, con los secretarios Dr. Martín y Herrera, el 11, doctor Villafañe el 7 y 12, doctor González Gowland, el 9 y 13, y doctor Aguilar, el 10 y 14.

Recusaciones: Al juez Dr. A. Estrada.

Fiscal: Dr. Isaac Arriola.

REGISTRO PUBLICO DE COMERCIO

Se han inscripto en este registro los siguientes contratos de sociedades comerciales:

Aislain y Cía. — Socios: Martín Aislain y Angel Echarri. Ramo: Ferretería, bazar, comestibles y publicidad, con local en Rivadavia 3699. Capital 50.000 $, aportados en proporciones iguales. Duración: 3 años a contar del 1o. del corriente mes y año. Orden judicial: juez Dr. Tristán M. Avellaneda.

—Zampini y de Nicola. Socios, Francisco Zampini y Juan de Nicola: ramo venta de vinos y comestibles al por mayor, Lima 3565: capital, $ 89.000, aportados en igual forma, siendo las mismas las utilidades que perciban del negocio a explotar; ambos socios tendrán el uso de la firma social. Duración, 2 años contados del 21 de agosto del presente año Orden judicial, juez de comercio doctor Tristán M. Avellaneda.

—Luis Bonatti y Hno. Socios, Luis Bonatti y Félix Bonatti; ramo, fábrica de jaulas y anexos, con domicilio social en Pavón 4246; capital, $ 25.000; duración, 5 años. Orden, juez doctor Avellaneda.

CAMARA COMERCIAL

Se han dictado por este tribunal las siguientes resoluciones:

Definitivas: Gustavo Frendenthal contra el Banco Basko Asturiano, se revoca; Faustino Menéndez contra el Banco Basko Asturiano, se revoca; Luis Teres Peña contra Banco Basko Asturiano, se revoca.

Interlocutorias: Francisco Casas, su quiebra, improcedente. Alonso Grimaldi contra Francisco Arguiñariz, improcedente. A Chilardotti, su concurso, se conrma; Ana Zanicot, su concurso se confirma. Kettelhake y Marx su quiebra Hess, Menzies y Cía., se confirma; Horacio Messina contra Rosalía Descalze de Brisco, se revoca. Alfredo Molet contra Soc. Ama. La Platense, improcedente Francisco romano contra Domingo Solacone, se confirma; Alejandro Segura contra Fortunato C. Almada se elevan; Francisco V. Soto contra Juan Francisco Seguí, declárase nulo el auto de f. 8 vta. S. y E. Triefus contra A. Mantegazza, se revoca. Otto Wulff contra Juan del Pesto, se confirma; Janasello y Nicolau, adjudicación de bienes.

CONDENAS

El juez del crimen doctor Ramos Mexía dictó sentencia en el proceso seguido por robo contra José Ramos, español, de 23 años, soltero, y Joaquín Coulock, español, de 46 años, soltero, comerciante, lo condena a sufrir cuatro años y siete meses al primero y 5 años y dos meses de penitenciaría al segundo.

EL JUEZ DOCTOR COLOMBRES

El doctor Fernando Colombres, recientemente nombrado juez en reemplazo del doctor G. Balarino ha comenzado su tarea interviniendo en más de cuatrocientos expedientes en trámite ordinario, preocupándose de inmediato del estudio de los juicios en estado de sentencia.

Es significativamente plausible esta actitud que tiende a evitar las perjudiciales demoras que se ocasionan a los interesados, dándose como pretexto el recargo de trabajo.

Unión Cívica Radical

Resoluciones partidarias

CORONEL PRINGLES, octubre 7. — El comité local del Partido Radical en su última asamblea entre varias resoluciones de carácter general, adoptó las siguientes:

Adquisición de medallas conmemorativas del triunfo partidista, ofrecidas por el comité nacional, por valor de trescientos pesos moneda nacional.

Postergar la elección de su comisión directiva de acuerdo con la invitación del comité de la provincia, hasta recibir nuevas instrucciones al respecto.

Formar un fondo de reservá mediante cuotas mensuales.

Reina mucho entusiasmo entre los correligionarios, para concurrir a la peregrinación patriótica, organizada por el comité de Bahía Blanca, con motivo de la trasmisión del mando presidencial. Será nuestra representación numerosa y selecta.

MUNDO COMERCIAL

EXTERIOR

Trigo

LIVERPOOL, octubre 7. — El trigo tipo Baril de 62 libras, a flote, se cotizó hoy en las operaciones realizadas en este mercado a 70 chelines y 6 peniques.

En las operaciones del día de ayer se anotó a 70 chelines por quarter.

WINNIPEG, octubre 7. — El trigo colorado americano, entrega en el mes de octubre, obtuvo en la primera rueda realizada hoy en este mercado, el precio de 268 en cetvs. oro americano por bushel. El precio adquirido, para remesas a entregar en la misma fecha, en las operaciones realizadas ayer fué de 166 1|4.

CHICAGO, octubre 7. — Se realizan operaciones con mercado sostenido.

Para el trigo colorado americano, embarque en el mes de diciembre ha obtenido en la primera rueda de hoy el precio de 158 1|2.

Ayer cerró a 157 7|8 en centavos oro americano por bushel.

Para remesas a entregar en el mes de mayo se anotó hoy el precio de 159 1|8.

En las operaciones últimas se negoció a 157 3|8.

Maíz

LIVERPOOL, octubre 7. — El maíz del Río de la Plata para embarcar en los meses de octubre y noviembre se cotizó a 49|6 chelines por quarter. En las operaciones realizadas ayer en este mercado se negoció, para embarques en las mismas fechas, a 49 chelines y 9 peniques.

CHICAGO, octubre 7. — Para el maíz mixto americano a entregar en diciembre se registró hoy el precio de 76 3|8.

En las operaciones realizadas en el día de ayer se cotizó a 76 1|4 en centavo oro americano, por bushel.

LINO

CALCUTA, octubre 7. — Para el lino, embarque en los meses de octubre y noviembre se obtuvo hoy el precio de 81|6 chelines por quarter de 416 libras.

El precio a que se negoció el lino, embarque en las mismas fechas, en las operaciones del día de ayer, fué de 82 chelines y 3 peniques.

HULL, octubre 7. — Se realizaron hoy operaciones en lino disponible a 78|6 chelines.

El precio registrado ayer en las operaciones de este mercado fué de 79|6 chelines.

DULUTH, octubre 7. — El lino entrega en octubre se negoció hoy en este mercado 243 1|2.

El precio obtenido para las remesas a entregar en la misma fecha, en las operaciones últimas fué de 245 1|2.

Para las remesas a embarcar en diciembre el precio del día fué de 242, habiéndose negociado en las operaciones realizadas en el día de ayer a 241 1|2.

MERCADO COMERCIAL DE LONDRES

LONDRES, octubre 7.—

Tipo de descuento del banco de Inglaterra . . . . 6.—

Consolid. Británico 2 2 1|2 o|o. 50 1|2

Títulos argentinos

Empréstito nacional 1897, 4 o|o ley número 3378. . . . . . . 70.—

Bonos Obras de Salubridad, etc., de Buenos Aires, 1891, 5 o|o (ex dividendo). . . . . . . 91.—

Empréstito Argentino de Obras Públicas, 1886, 5 o|o (ex dividendo). . . . . . . 90 1|2

Empréstito Argentino de Conversión 1889 en lib. 1 1 2 . . . . 82.—

Empréstito Argentino interno de 1909 (ex dividendo) . . . . . 81.—

Province of Buenos Aires, 3 o|o to 3 1|2 o|o. Loan of 1914 . . . 50.—

BOLSA DE PARIS

PARIS, octubre 7.—

Renta Francesa 3 o|o 61.5

BOLSA DE MONTEVIDEO

MONTEVIDEO, octubre 7. — Títulos hipotecarios de la serie P, a 90.80.

Id serie Q a 90.80.

Id id para fin de mes a 91.

Empréstito de conversión a 85.

INTERIOR

BOLSA DE COMERCIO

Unica rueda

Cédula hipotecaria argentina de 6 o|o al contado: 2.000 a 97, 10.000 a 97.10; total, 12.000.

Id para octubre 9: 10.000 a 97.10; 20.000 a 97.20; total, 30.000.

Id para noviembre 30: 30.000 a 97.20

Cédula hipotecaria argentina de 6 o|o 1.a serie, al contado: 9.000 a 97.20.

Deuda de Buenos Aires, 6 o|o, 3.a serie, al contado: 2.500 a 76.80.

Certificados municipales 7 o|o al contado: 4.000 a 90.80.

Id para octubre 9: 27.000 a 91.

Campos y Quebrachales Puerto Sastre (oro), para noviembre 30: 300 a 3.4.

The Guatraché (oro), para octubre 9: 1.800 a 2.20.

DEMANDA Y OFERTA DE TITULOS

Hoy, en la Bolsa de Comercio, hubo demanda de estos valores:

Nuevo Banco Italiano, Mercado de Abasto Proveedor, Province of Buenos Aires 3 1|2 o|o, La Franco Argentina (seguros), Mercado Central de Frutos, Marina Mercante Argentina, La Propiedad, La Clara (molinos), Gath y Chaves, Club Mar del Plata, El Comercio (seguros), La Mundial (seguros), Nuevo Banco Italiano, Banco de España y América, La Ibero Platense, Territorial de La Plata, Fomento Urbano y Rural, Banco Comercial Italiano, Banco del Comercio, Banco Industrial Argentino, Cervecería Buenos Aires, Viñedos y Bodegas Kalbermatten, La Vascongada, The Smithfield, Deuda Interna Provincia de Buenos Aires 5 o|o 2.a serie, Compañía General de Fósforos, Italo Argentina de Electricidad, Depósitos Banco Francés, La Formosa, La Argentina (fábrica de papel), Petróleo Golfo San Jorge, Nafta Comodoro Rivadavia, Perforaciones Baky, Bilz, Banco de la República del Paraguay, Deuda interna de Mendoza, La Previsora, Cooperativa Nacional de Consumos, Cooperativa Telefónica, Cédulas hipotecarias serie H sorteadas, Sansinena, Germania (pref.), Argentina de Edificación.

Se ofrecieron en venta:

Roma (seguros), Club Mar del Plata, Cooperativa Telefónica, Deuda de Santiago del Estero, La Ibero Platense, Argentina de Edificación, La Formosa, Banco Francés, Boi, Giol, Talleres Metalúrgicos, La Cromo Hojalatería Argentina, Province of Buenos Aires 3 1|2 o|o, American Quebracho Co., Anglo Argentina de Electricidad, Compañía de Electricidad de Córdoba, Caminos y afirmados de la provincia de Buenos Aires, Sud Americana de Billetes de Banco, Tranvías Eléctricos del Sud, La Nación (seguros), Compañía Industrial y Ganadera, Gonzalo, La Financiera, El Fénix (fábrica de papel), Sansinena.

BOLSA DE CEREALES DE ROSARIO

Cotizaciones oficiales

Trigo. 80 kilos. . . . . $ 11.40

Trigo. 77 kilos. . . . . " 10.80

Lino. . . . . " 17.—

Maíz. . . . . " [illegible]

MERCADO DE CEREALES A TERMINO DE BUENOS AIRES.

Unica rueda

Trigo: entrega sobre dársena, para noviembre, 400 toneladas a pesos 11.80; 200 a 11.82; 200 a 11.83; 200 a 11.84; 600 a 11.85; para diciembre, 200 a 12.10; 200 a 12.15; 2400 a 12.20; para enero 200 a 12.43.

Maíz: entrega sobre dársena, para noviembre: 400 toneladas a 6.31; 400 a 6.32; 800 a 6.35; para diciembre, 600 a 6.65; 200 a 6.63; para enero, 200 a 6.92; 200 a 6.95; 400 a 6.98.

Lino: entrega sobre dársena, para noviembre, 100 toneladas a 17.50; para enero, 100 a 18.70, 200 a 18.60.

Precios de ajuste

Trigo: colocado sobre dársena, entrega en octubre a 11.70; en noviembre a 11.80; en diciembre, 12.20; en enero, 12.40; en febrero, 12.25; íd. disponible, 11.70.

Maíz: colocado sobre dársena, entrega en octubre, a 6.20; en noviembre, 6.35; en diciembre, 6.60; en enero, 7; íd. disponible, 6.20.

Lino: colocado sobre dársena, entrega en octubre, a 17.35; en noviembre, a 17.50; en diciembre, a 17.80; en enero a 18.60; íd. disponible, a 17.35.

Avena: colocada sobre dársena, entrega en otcubre a 6.10; en noviembre, a 6.10